

Yerel Etkinlik: Melita'dan Battalgazi'ye Tarih-Kültür-Arkeoloji-Sanat Günleri: Eylül'ün son haftası
Local Events: History , Archeology, Culture, Art Days from Melita to Battalgazi; Last week of September



BATTALGAZİ



ARKEOLOJİK SİT ALANLARI

BATTALGAZİ'NİN EVİ

HOUSE OF BATTALGAZİ

- İli: Malatya
- İlçesi: Battalgazi
- Bulunduğu Yer:
 - Köy : -
 - Mahalle : Karahan
 - Mevkii : Çarşamba
- Kategorisi: Arkeolojik Sit Alanları
- Tescil Durumu : 25.05.2007/485
- Koruma Derecesi : 2. Grup Yapı
- Yaptıran : -
- Yapım Tarihi : -
- Mimari Çağı : Selçuklu (?)
- Kadastral Durumu:
 - Pafta: L40-B1
 - Ada: -
 - Parsel: 1626



Battalgazi'nin Evi olarak bilinen yapı ilimiz, Battalgazi İlçesi, Karahan Mahallesi, Çarşamba mevkinde bulunmaktadır. Kare planlı, yaklaşık 15 x 15 ebadında olan binanın oda bölümleri duvarlarının bir kısmı 1,5 metreyi bulur. Kesse taştan yapılmıştır. Kâtip Çelebi'nin Cihan-Nüma adlı eserinde 1646 yılında onarıldığı belirtilir. 2011 yılında Müze Müdürlüğü başkanlığında KUDEB işbirliği ile harfiyat ve temizlik çalışmaları yapılarak yapı duvarları ortaya çıkarılmıştır.

Çalışmada Namazgah'a ait beden duvarları ve kümbetin güneyinde bir duvar kalıntısı, batısında soku taşına rastlanmıştır. Türbenin (kümbet) güneyinde kare biçimli bir mekan tespit edilmiştir. Kuzeye doğru devam ederek mescidin kuzey duvarı hizasından doğuya dönmüştür. Burada dere yatağı nedeniyle kesintiye uğramıştır. Bu bölümde su künklerine rastlanmıştır. Mescidin kuzeyinde doğu-batı doğrultusunda tabanı taş döşeli mekanın izleri bulunmuştur. Bu alanda da su künkleri, sırlı seramik parçalarına rastlanmıştır.



The house is located inside the borders of the Battalgazi district. It was repaired in 1646. It was constructed in the period of Seljuks.

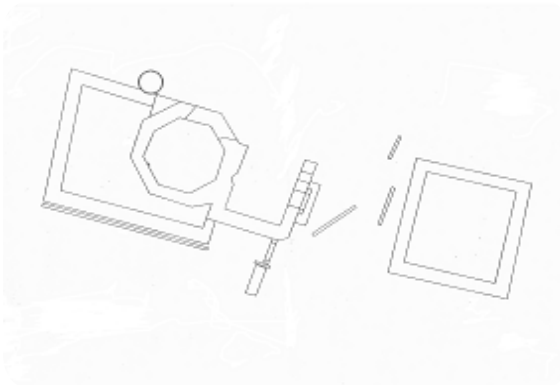

L40-B1

38° 24' 36"

38° 22' 10"

806 m

12 km

Parselinde

Paftası
map section no

Enlemi
latitude

Boylamı
longitude

Denizden Yüksekliği
altitude

İle Uzaklığı
distance to city

Koruma Alanı
protected area

CANTEPE HÖYÜĞÜ

CANTEPE MOUND

- İli : Malatya
- İlçesi : Battalgazi
- Bulunduğu Yer:
Köy :
Mahalle : Toygar
Mevkii : -
- Kategorisi: Arkeolojik Sit Alanları
- Tescil Durumu : 20.05.2004/5671
- Koruma Derecesi : 1. Derece Ark. Sit
- Kadastral Durumu:
Pafta: L40-B2
Ada: -
Parsel: -



Toygar-Boran karayolu arasında, Toygar Çayı batısında yer alır. Taban çapı 100 ila 80 m., yüksekliği 20 m. civarındadır. 718 m. rakımlıdır. Orta büyüklükte, basık elips biçimlidir. Yüzeyde kalkolitik, daha çok ilk Tunç-III, Demir Çağı, Klasik Çağ ve Klasik Sonrası Çağlara ait çanak-çömlek parçaları, çakmaktaşı yongalar görülebilmektedir. Höyüğün stratigrafisinde izlenen katmanlarda esas dolgunun Geç kalkolitik ile İlk Tunç Çağı sonu olduğu anlaşılmaktadır. Tahribata uğrayan bölümlerde blok taş ve kayalar ile düzensiz moloztaş ve kaya parçaları görülebilmektedir. Üzerinde su deposu kulesi, evler vb. vardır.



The mound is located inside the borders of the Battalgazi district. It dates back to the late Chalcolithic Age. In the course of time, most of its parts were damaged.

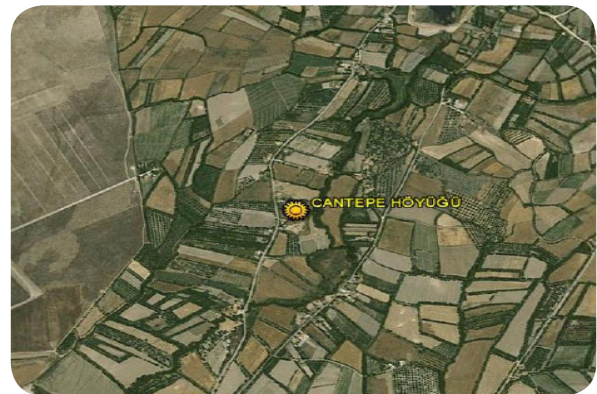
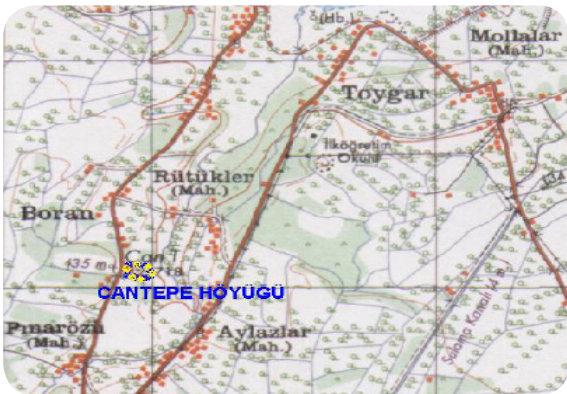

L40-B2

38° 28' 03"

38° 22' 49"

718 m

15 km

Parselinde

Paftası
map section no

Enlemi
latitude

Boylamı
longitude

Denizden Yüksekliği
altitude

İle Uzaklığı
distance to city

Koruma Alanı
protected area

GALİPBABA HÖYÜĞÜ

GALİPBABA MOUND

- İli : Malatya
- İlçesi : Battalgazi
- Bulunduğu Yer:
 - Köy :
 - Mahalle : Ağılıyazı
 - Mevkii : -
- Kategorisi: Arkeolojik Sit Alanları
- Tescil Durumu : 20.05.2004/5670
- Koruma Derecesi : 1. Derece Ark. Sit
- Kadastral Durumu:
 - Pafta: L40-A1
 - Ada: -
 - Parsel: 131



Ağılıyazı -Yarımcahan Mahallesi'ne giden tali yolun kuzeyinde yer almaktadır. Kuzey-güney akslı oval formulu bir höyüktür. 100 m. ile 80 m. çapında, 25 m. civarında yüksekliğindedir. Yüzeide Tunç, Demir Çağı ve Karaz tipi çanak çömlek parçaları yoğun olarak görülmektedir. Tahrip edilen bölümlerde yapı taşı, mezar yapısı ve kapağına ait olabilecek blok taşlar görülebilmektedir. 131 parselde, 22.500 m² yüz ölçüme sahip, çevresi tarım amaçlı kullanılan arazinin güney bölümüne de uzanmaktadır.



The mound is located inside the borders of the Battalgazi district and covers a large area. It dates back to the Bronze Age. In the course of time, most of its parts were heavily damaged.

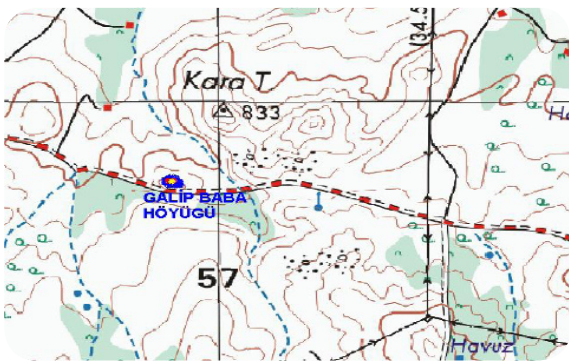

L40-A1

38° 25' 15"

38° 30' 14"

801 m

28 km

22.500 m²

Paftası
map section no

Enlemi
latitude

Boylamı
longitude

Denizden Yüksekliği
altitude

İle Uzaklığı
distance to city

Koruma Alanı
protected area

HASIRCILAR HÖYÜĞÜ-I

HASIRCILAR MOUND-I

- **İli :** Malatya
- **İlçesi :** Battalgazi
- **Bulunduğu Yer:**
Köy :
Mahalle : Hasırcılar
Mevkii : Gölyolu
- **Kategorisi:** Arkeolojik Sit Alanları
- **Tescil Durumu :** 27.10.1999/3570
- **Koruma Derecesi :** 1. ve 3. Der. Ark. Sit
- **Kadastral Durumu:**
Pafta: L40-B1
Ada: -
Parsel: 185



Hasırcılar Höyük I, Battalgazi İlçesi, Hasırcılar Mahallesi, Gölyolu Mevkiinde, Gölyolu üzerindedir. Höyük, kadastral yol ile Kızboğan Deresi arasında olup Karakaya Baraj gölüne sınır oluşturmaktadır. Höyük güneydoğu-kuzeybatı eksenli, eliptiktir. Höyüğün baraj gölüne inen terası yol tarafına göre daha dik ve daha az tahriplidir. Yol tarafı (güney-güneybatı) tümüyle iş makineleri kanalıyla malzeme almak amacıyla neredeyse zeminle sıfırlanmıştır. Ancak, höyük aynasından (yapay şev) tabandaki doğal nehir sekisi zeminine kadar çok katmanlı görüntü sergilemektedir. Stratigrafik yapıdan jeolojik nehir malzemeleri üstüne kerpiçten kapalı mekânların yapıldığı görülebilmektedir. Eğişimde ve höyük yüzeyinde M.Ö. 2. bin, 1. bin ve daha eski çakmaktaşı malzemeler gözlemlenmektedir. Höyük bu haliyle nehir sekisinde yer almıştır.



The mound is located inside the borders of the Battalgazi district. It dates back to sometime between B.C. 2000-1000. In the course of time, most of its parts were heavily damaged.



L40-B1

38° 28' 41"

38° 20' 28"

725 m

16 km

Parselinde

Paftası
map section no

Enlemi
latitude

Boylamı
longitude

Denizden Yüksekliği
altitude

İle Uzaklığı
distance to city

Koruma Alanı
protected area

HASIRCILAR HÖYÜĞÜ-II

HASIRCILAR MOUND-II

- **İli :** Malatya
- **İlçesi :** Battalgazi
- **Bulunduğu Yer:**
 - Köy :**
 - Mahalle :** Hasircilar
 - Mevkii :** Hanharik
- **Kategorisi:** Arkeolojik Sit Alanları
- **Tescil Durumu :** 29.03.2010/1688
- **Koruma Derecesi :** 1. Derece Ark. Sit
- **Kadastral Durumu:**
 - Pafta:** L40-B1
 - Ada:** -
 - Parsel:** 264



Hasircilar Höyük II, Battalgazi İlçesi, Hasircilar Mahallesi, Hanharik Mevkiinde, L40-B1 Pafta, 264 no'lu parseldeki, 4500 m²'lik alan üzerindedir. Yayvan tipli, doğu-batı eksenli, yer yer yükseltisi 5 - 10 m. arasında değişmektedir. Höyüğün güneydoğu-güneybatı eteğinde beton kanal mevcuttur. Höyük alanı, bahçe ve tarımsal arazilerin arasında olup batı eteği kayalık alan üzerinden başlamaktadır. Çok yoğun tahribat vardır. Batı tarafında 4,5 - 5 m. derinliğinde yaklaşık 20 m² kadar genişlikte, yine bu çukurun 20 m. kadar doğusunda 2 x 1 m. ölçülerinde 4 - 5 m. derinliğinde ikinci bir kaçak kazı çukuru vardır. Höyük üzerinden önceden çok miktarda toprak taşınmış olduğu (70 x 15m) anlaşılmaktadır. Açığa çıkan höyük aynası stratigrafisinde, yerleşim katmanı ve yangın tabakası izlenmiştir. Höyük üzerinde M.Ö. 3000'den başlayan İlk-Orta ve Son Tunç Çağları ile M.Ö. 1. bine tarihleyebileceğimiz seramik, çakmaktaşı ve obsidyen alet parçaları ile bazalttan öğütme taşı parçalarına rastlanmıştır. Höyüğün etekleri de tarımsal faaliyetlerle yok olmuştur. Bu höyüğün yaklaşık 800 m. kadar kuzeybatısında Hasircilar Höyük-I yer almaktadır.

 The mound is located inside the borders of the Battalgazi district and covers a large area. It dates back to sometime between B.C. 3000-1000. In the course of time, most of its parts were damaged.

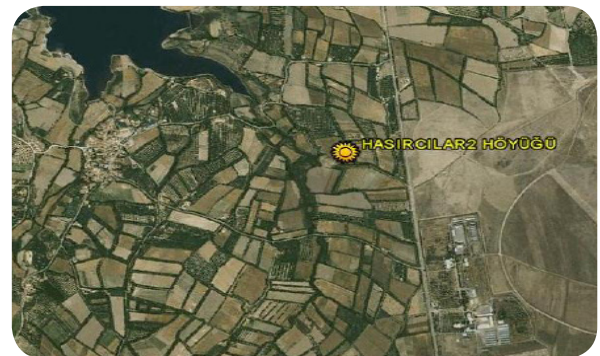
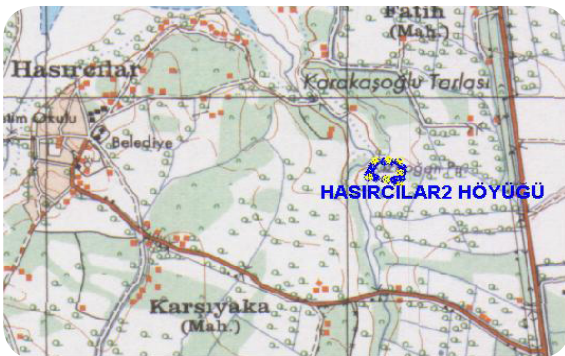
**L40-B1****38° 28' 25"****38° 20' 54"****713 m****16 km****4500 m²**Paftası
map section noEnlemi
latitudeBoylamı
longitudeDenizden Yüksekliği
altitudeİle Uzaklığı
distance to cityKoruma Alanı
protected area

NEKROPOL ALANI

NECROPOLIS

- İli : Malatya
- İlçesi : Battalgazi
- Bulunduğu Yer:
Köy : -
Mahalle : Meydanbaşı
Mevkii : -
- Kategorisi: Arkeolojik Sit Alanları
- Tescil Durumu : 13.01.2010/1547
- Koruma Derecesi : 1. Derece Ark. Sit
- Kadastral Durumu:
Pafta: L40-B1
Ada: -
Parsel: 1666



Nekropol alanı Battalgazi İlçesi, Meydanbaşı Mahallesi, L40-B1 pafta, 1666 parsel üzerinde bulunmaktadır. Belediye tüzel kişiliğine aittir. Yüzeyde birkaç taş izi izlenen alanın (mezar alanı olduğu sanılmaktadır) güneydoğu köşesinde kesme taşlarla yapılmış, bir kısmı toprak dolgu içinde kalmış, harabe durumda basit kemer örtü biçim mimaride bir yapı kalıntısı mevcuttur. Alanda 1976 yılında Malatya Müze Müdürlüğüne kazı gerçekleştirilmiştir. Alanda beş mezar yapısı üzerinde çalışıldığı, bu alanda Geç Bizans ve İslami dönemlerde mezarlığın kullanıldığı, yayınlanan kazı raporunda belirtilmiştir. Yapılan çalışma bir kitap halinde yayımlanmıştır.



The necropolis is located inside the borders of the Battalgazi district. It dates back to the late Byzantine and Islamic periods.

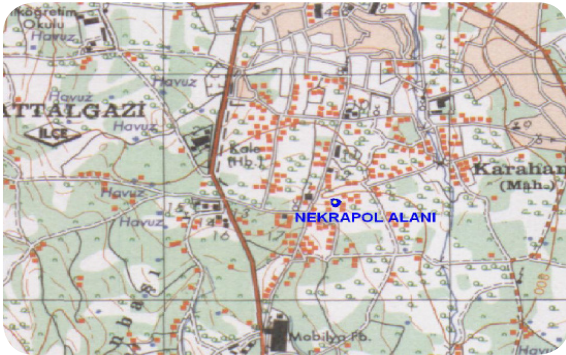

L40-B1

38° 25' 01"

38° 21' 59"

801 m

10 km

Parselinde

Paftası
map section no

Enlemi
latitude

Boylamı
longitude

Denizden Yüksekliği
altitude

İle Uzaklığı
distance to city

Koruma Alanı
protected area

YARIMTEPE HÖYÜĞÜ

YARIMTEPE MOUND

- **İli :** Malatya
- **İlçesi :** Battalgazi
- **Bulunduğu Yer:**
 - Köy :**
 - Mahalle :** Alışar
 - Mevkii :** Abbaslar
- **Kategorisi:** Arkeolojik Sit Alanları
- **Tescil Durumu :** 20.05.2004/5673
- **Koruma Derecesi :** 1. ve 3. Derece Ark. Sit
- **Kadastral Durumu:**
 - Pafta:** L40-B1
 - Ada:** -
 - Parsel:** 942 - 943 - 1124



Alışar Mahallesi, Abbaslar Mevkiininin 400 m. kadar kuzeydoğusunda, Karakaya Baraj Gölüne ve çevreye hâkim sırtın üzerindedir. Kuzey yanı Karakaya Baraj Gölüne, güneyi Malatya Ovasına bakmaktadır. Doğu-batı akslı, 250 m. uzunluğunda 50 m. genişlik, 20 ila 25 m. dolgu yüksekliğinde, uzun ve dar biçimli bir höyüktür. Yüzeyde Orta Tunç ve Klasik çağlara ait yoğun miktarda çanak-çömlek parçaları bulunmaktadır. Yerleşim geniş bir alan kaplamakta, höyüğün bulunduğu alan yerleşime her açıdan uygun bir noktadadır. Batıdaki alanda kerpiç yapı izleri görülmektedir.

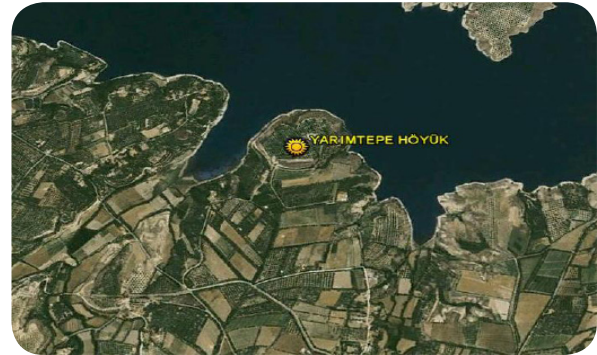

The mound is located inside the borders of the Battalgazi district and covers a big area. It dates back to the Middle Bronze Age. In the course of time, most of its parts were heavily damaged.

**L40-B1****38° 28' 48"****38° 18' 25"****735 m****20 km****Parselinde**Paftası
map section noEnlemi
latitudeBoylamı
longitudeDenizden Yüksekliği
altitudeİle Uzaklığı
distance to cityKoruma Alanı
protected area

ESKİ MALATYA KALE SURU

ANCIENT MALATYA CITY RAMPART

- **İli :** Malatya
- **İlçesi :** Battalgazi
- **Bulunduğu Yer:**
Köy : -
Mahalle : Meydanbaşı
Mevkii : -
- **Kategorisi:** Arkeolojik Sit Alanları
- **Tescil Durumu :** 11.06.1977/A-610

- **Koruma Derecesi :** 1. Grup Yapı
- **Yaptıran :** Roma İmparatoru Titus
- **Yapım Tarihi :** 79 - 117 - 350 - 565
- **Mimari Çağı :** Roma
- **Kadastral Durumu:**
Pafta: L40-B1
Ada: -
Parsel: -



İlk surların yapımına Titus Döneminde başlanmıştır. Constans I (363) yapıyı sürdürmüş ve Justinianus (532) yapım işini sonuçlandırmıştır. Bir zamanlar Melitene şehrini dış etkenlere karşı koruyan surlar günümüzde oldukça harap vaziyettedir.

MS. I. yy.'ın sonlarına doğru Roma İmparatoru Titus zamanında Lejyon Karargâhının (XII. Lejyon) inşası ile başlayan sur inşaatı Traianus tarafından genişletilerek devam ettirilmiştir. Constans I döneminde surun yapımını hızlandırmış, Justinianus zamanında en son şeklini almıştır. Beşgen bir plan üzerine kurulmuş olan sur oldukça harap durumdadır. Ayakta kalan parçalardaki yapı tekniği; duvarların iç ve dış yüzü düzgün iri boyutlu taşlarla kaplanmış olup düz taşlar arası moloz taşlarla doldurularak, harç ile kaynaştırılmıştır. Sonradan yapılan tamirlerde zarar gören kısımlar kesme taşlarla takviye edilmiştir. Kayıtlara göre surun 95 burcu ve 11 kapısı olduğu anlaşılmaktadır. Kalenin sur hendeği 1060'da genişletilmiş, 18 Eylül 1102'de Danişmentli Gümüştekin Ahmet Gazi tarafından ele geçirilen şehrin surları yeniden onarılmıştır. Evliya Çelebi Kale hakkında Seyahatname'sinde bilgi vermekte ve buradan bahsetmektedir. 2011 yılı itibariyle, ayakta kalan bazı bölümlerinin restorasyonu devam etmektedir.



It is located in Ancient Malatya and covers a large area. Its construction had begun by the time of Emperor Titus I. It was completed in the time of Byzantine Emperor Justinianus. The ramparts have the shape of a pentagon, and they are in a very ruined state today.

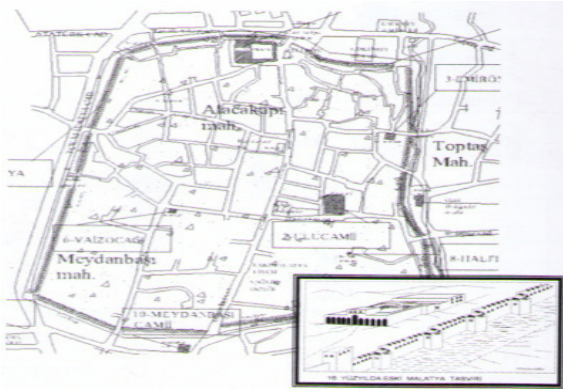

L40-B1

38° 25' 04"

38° 22' 03"

794 m

10 km

556.000 m²

Paftası
map section no

Enlemi
latitude

Boylamı
longitude

Denizden Yüksekliği
altitude

İle Uzaklığı
distance to city

Koruma Alanı
protected area



DİNSEL VE KÜLTÜREL YAPILAR

AHMET DURAN MESCİDİ VE TÜRBEŞİ

AHMET DURAN MASJID AND SHRINE

- İli : Malatya
- İlçesi : Battalgazi
- Bulunduğu Yer:
 - Köy : -
 - Mahalle : Meydanbaşı
 - Mevkii : -
- Kategorisi: Dinsel ve Kültürel Yapılar
- Tescil Durumu : 11.06.1977/A-610
- Koruma Derecesi : 1. Grup Yapı
- Yaptıran : Muhammet Sabit Beg
- Yapım Tarihi : H. 1208 (M. 1792 - 1793)
- Mimari Çağı : Osmanlı
- Kadastral Durumu:
 - Pafta: L40-B1
 - Ada: -
 - Parsel: 1190



Battalgazi Roma sur duvarının dışında, Malatya-Sivas yolunun batısında ve yoldan az içeri düşmektedir. Malatya il merkezine 10 km. uzaklıkta bir tepe üzerine inşa edilmiştir. Yöre halkı tarafından zaman zaman yapılan onarımlar yapının asıl karakteristiğini kaybetmesine neden olmuştur. Ahşap olan yapı sivri sayılabilecek bir kubbe ve bu kubbenin örttüğü mekândan oluşmuştur. Giriş kapısı üzerinde bir kitabe yer alır. Kitabe Diyarbakır Valisi ve Maden-i Humayın Emini Yusuf Ziya Paşa'nın oğlu Muhammet Sabit Beg adını taşımaktadır. Yapı 180 m² alan üzerindedir.

15.12.2006 tarih ve 296 sayılı Koruma Kurulu kararına istinaden 2007 yılında Vakıflar Bölge Müdürlüğü tarafından restorasyonu gerçekleştirilmiştir.



They are located inside the borders of the Battalgazi district. They were made between 1563 by Muhammet Sabit Beg. It was constructed in the period of Ottoman.

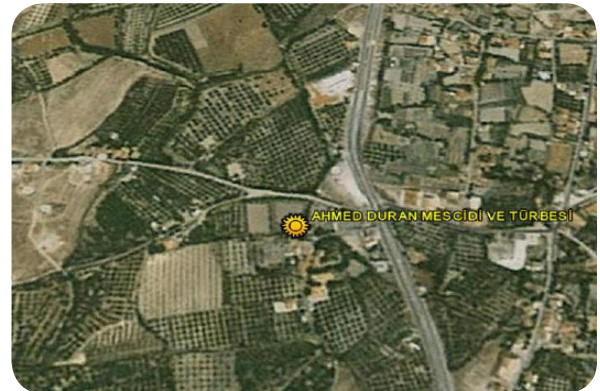
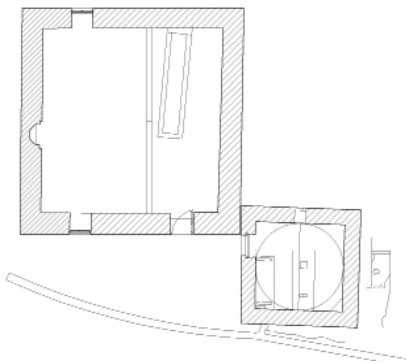

L40-B1

38° 24' 58"

38° 21' 32"

810 m

10 km

70 m²

Paftası
map section no

Enlemi
latitude

Boylamı
longitude

Denizden Yüksekliği
altitude

İle Uzaklığı
distance to city

Koruma Alanı
protected area

AKMİNARE CAMİİ

AKMİNARE MOSQUE

- İli : Malatya
- İlçesi : Battalgazi
- Bulunduğu Yer:
 - Köy : -
 - Mahalle : Meydanbaşı
 - Mevkii : -
- Kategorisi: Dinsel ve Kültürel Yapılar
- Tescil Durumu : 11.06.1977/A-610
- Koruma Derecesi : 2. Grup Yapı
- Yaptıran : Zaim Yusuf Oğlu Himmet Beg
- Yapım Tarihi : H. 980 (M. 1573 - 1574)
- Mimari Çağı : Osmanlı
- Kadastral Durumu:
 - Pafta: L40-B1
 - Ada: -
 - Parsel: 2265



Battalgazi İlçesi Roma şehir surunun dışında, Derme kanalının kenarında ve silme taştan yapılmış küçük boyutlu bir Osmanlı eseridir. Cami tek kubbe üzerine oturtulmuş genişçe bir iç mekândan oluşmuştur. Cami II. Selim döneminde Zaim Yusuf oğlu Himmet Beg tarafından yaptırılmıştır. Yapı 368 m² alan üzerindedir.

Mevcut olan minare yeni baştan sökülerek yapılmış, onarım görmüştür. Camiye ait kuzey yönündeki ek bina yıkılmıştır. Düzgün kesme taştan yapılan bu cami ve minaresi 1974 ile Koruma Kurulunun 01.11.2006 tarih ve 218 sayılı kararı ile 2007 yılında Vakıflar Bölge Müdürlüğü tarafından restorasyonu gerçekleştirilmiştir.

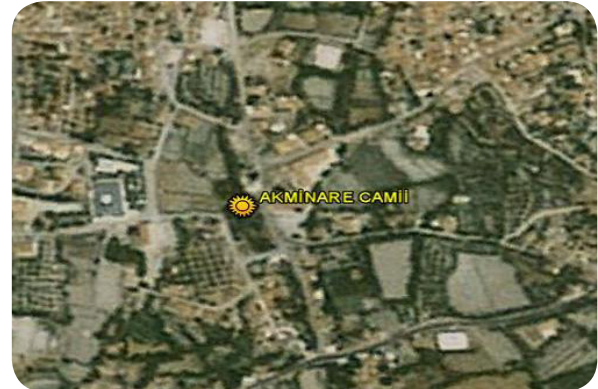
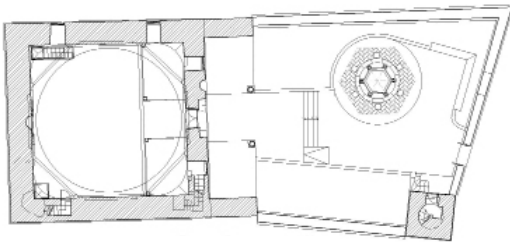

The mosque is located inside the borders of the Battalgazi district. It was made between 1573-1574 by Himmet Beg, son of Zaim Yusuf. The mosque was made of hewn stone and it was rebuilt in 1974. It dates back to Ottoman period.

**L40-B1**Paftası
map section no**38° 25' 13"**Enlemi
latitude**38° 22' 01"**Boylamı
longitude**796 m**Denizden Yüksekliği
altitude**10 km**İle Uzaklığı
distance to city**500 m²**Koruma Alanı
protected area

ALACAKAPI MESCİDİ

ALACAKAPI MASJID

- **İli:** Malatya
- **İlçesi:** Battalgazi
- **Bulunduğu Yer:**
Köy : -
Mahalle : Alacakapı
Mevkii : -
- **Kategorisi:** Dinsel ve Kültürel Yapılar
- **Tescil Durumu :** 11.06.1977/A-610
- **Koruma Derecesi :** 1. Grup Yapı
- **Yaptıran :** Seyyid Ömer, Şah Ali ve Seyyid Ebu Ahmed
- **Yapım Tarihi :** H. 1000 (M. 1592)
- **Mimari Çağı :** Osmanlı
- **Kadastral Durumu:**
Pafta: L40-B1
Ada: -
Parsel: 2881



Kervansarayın karşısında, Alacakapı mahallesinde küçük bir mescittir. Tuğladan yapılmış olan minare camiye sonradan ilave edilmiştir. Minare kapısının sağ yukarısında görülen kitabenin camiye ait olduğu ve bunun R. 1308 depreminden önce avlu girişi üzerinde olduğu tespit edilmiştir. Normal Osmanlı üslubunun dışında herhangi bir değişkenlik göstermemektedir. Yapı 218 m² alan üzerindedir.

Sonradan ilave edilen minaredeki kitabede, 1592 tarihinde Seyyid Ömer, Şah Ali ve Seyyid Nebi Ahmed isimleri geçmektedir. Bunun bir tamir kitabesi olduğu düşünülmektedir. Camiye sonradan betonarme ile ilaveler yapıldığı gözlenmiştir.



The masjid is located inside the borders of the Battalgazi district. It was made in 1592 by Seyyid Ömer, Şah Ali and Seyyid Ebu Ahmed. It was constructed in the period of Ottoman.

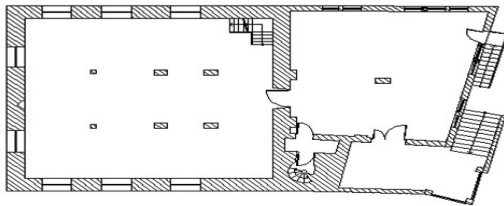

L40-B1

Paftası
map section no

38° 25' 27"

Enlemi
latitude

38° 21' 55"

Boylamı
longitude

796 m

Denizden Yüksekliği
altitude

10 km

İle Uzaklığı
distance to city

250 m²

Koruma Alanı
protected area

EMİR ÖMER MESCİDİ

EMİR ÖMER MASJID

- İli : Malatya
- İlçesi : Battalgazi
- Bulunduğu Yer:
 - Köy : -
 - Mahalle : Alacakapı
 - Mevkii : -
- Kategorisi: Dinsel ve Kültürel Yapılar
- Tescil Durumu : 11.06.1977/A-610
- Koruma Derecesi : 1. Grup Yapı
- Yaptıran : -
- Yapım Tarihi : H. 971 (M. 1556)
- Mimari Çağı : Osmanlı
- Kadastral Durumu:
 - Pafta: L40-B1
 - Ada : -
 - Parsel: 2375



Battalgazi İlçesi Roma sur duvarı içerisinde Alacakapı Mahallesinde bulunur. Yapı bir mescitten çok türbe olarak ziyaret edilmektedir. Dikdörtgen planlı tipik bir yapıdır. Cümle kapısı orijinal durumunu koruyan süslerle tezyin edilmiştir. Giriş kısmının batısında bir mezar bulunmaktadır. Kuzey cephesinde 1563-1564 tarihli tamir kitabesi vardır. Yapı 1190 m² alan üzerindedir.

1563-1564 tarihinde Miralay Hüsrev Bey tarafından, 1960, 2006 yıllarında Vakıflar Bölge Müdürlüğüne restorasyonu yapılmıştır.



It is located inside the ramparts of Old Malatya, and is square. It was made in 1563. Some various repairs were made in 1563-1960 and 2007. It dates back to the Ottoman period.

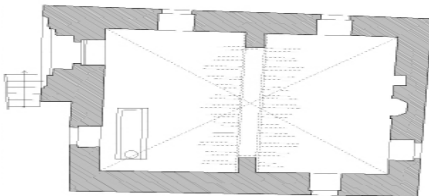

L40-B1

Paftası
map section no

38° 25' 24"

Enlemi
latitude

38° 21' 59"

Boylamı
longitude

798 m

Denizden Yüksekliği
altitude

10 km

İle Uzaklığı
distance to city

Parselinde

Koruma Alanı
protected area

HALFETİH MİNARESİ

MİNARET OF HALFETİH

- İli: Malatya
- İlçesi: Battalgazi
- Bulunduğu Yer:
Köy : -
Mahalle : Meydanbaşı
Mevkii : -
- Kategorisi: Dinsel ve Kültürel Yapılar
- Tescil Durumu : 11.06.1977/A-610
- Koruma Derecesi : 1. Grup Yapı
- Yaptıran : -
- Yapım Tarihi : 13. YY. (?)
- Mimari Çağı : Selçuklu
- Kadastral Durumu:
Pafta: L40-B1
Ada: -
Parsel: 2355



Battalgazi İlçesi, Şahabiyye-i Kübra Medresesi'nin 50 m. güneydoğusuna düşer. Yöre halk tarafından "Hatem Hötün Dede" olarak tanımlanır. Tek bir minare halindedir.

Tamamı tuğla örgü olarak inşa edilmiş ve kendine özgü özelliği olan bir Selçuklu minaresidir. Yapım tekniği açısından Ulu Camii minaresi ile benzerlik gösterdiğinden, bu minarede Ulu Camii yapım tarihine yakın bir zamanda yapıldığı söylenebilir. Bu durumdan dolayı minarenin yapım tarihi XIII. yy. olarak tarihlenebilir. 2006 ve 2011 yıllarında Vakıflar Bölge Müdürlüğüne çevresinde çalışmalar gerçekleştirilmiştir.



The minaret is located inside the borders of the Battalgazi district and covers a large area. It was made in 13th century. It was constructed in the period of Seljuqs. The castle was made of hewn stone and it has no more inscription.

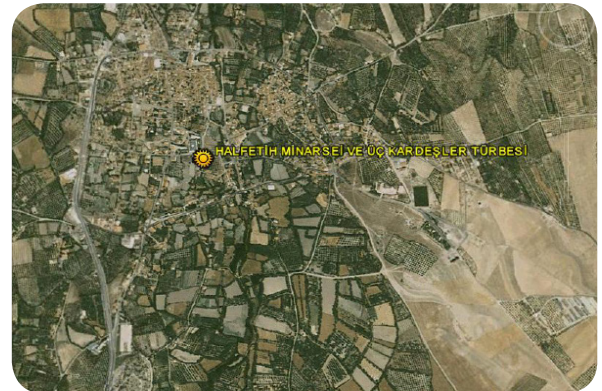
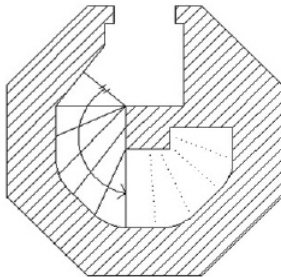

L40-B1

38° 25' 12"

38° 22' 02"

789 m

10 km

500 m²

Paftası
map section no

Enlemi
latitude

Boylamı
longitude

Denizden Yüksekliği
altitude

İle Uzaklığı
distance to city

Koruma Alanı
protected area

İKİ OSMANLI MEZARI

TOMBS OF TWO OTTOMANS

- İli: Malatya
- İlçesi: Battalgazi
- Bulunduğu Yer:
 - Köy : -
 - Mahalle : Karahan
 - Mevkii : Kırklar
- Kategorisi: Dinsel ve Kültürel Yapılar
- Tescil Durumu : 13.01.2010/1547
- Koruma Derecesi : 2. Grup Yapı
- Yaptıran : -
- Yapım Tarihi : -
- Mimari Çağı : Osmanlı
- Kadastral Durumu:
 - Pafta: L40-B2
 - Ada: -
 - Parsel: 1564



Battalgazi İlçesi, Karahan Mahallesi, Kırklar Mevkiinde, Müftüoğlu Mezarlığının altından geçen Battalgazi'den Orduzu tarafına giden yolun hemen batısındaki iki yeni yapılı mezarın yanındadır. L40-B2 pafta, 1564 parsel üzerinde şahıslara ait alandır. Etrafı demir korumalıklı çevrili iki kesme taş kullanılarak yapılan mezarın alt bölümü betonla tamir edilmiştir. Baş taşlarından biri tamamen kopmuş ve yerededir. Kuzey yönündeki mezarın Arapçasını tercümesinden hareketle mezarın "Muhammed Oğlu Mustafa Efendi'ye ait olduğu ve H. 1203 (M. 1791) tarihi düşüldüğü; Güneydeki mezarın ise oğlu İbrahim Efendi'ye ait olduğu ve H. 1253 (M. 1836) tarihi düşüldüğü tespit edilmiştir.



The tomb is located inside the borders of the Battalgazi district. It dates back to the Ottoman period.

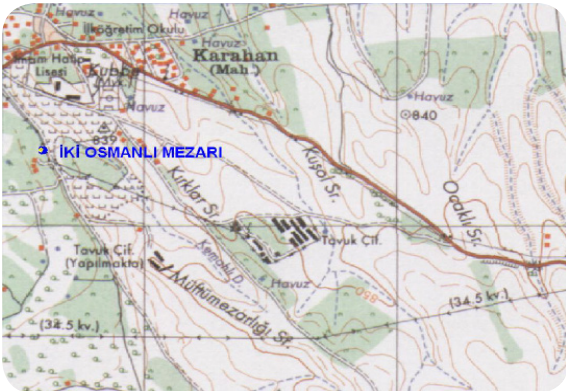

L40-B2

38° 24' 55"

38° 22' 37"

811 m

10 km

Parselinde

Paftası
map section no

Enlemi
latitude

Boylamı
longitude

Denizden Yüksekliği
altitude

İle Uzaklığı
distance to city

Koruma Alanı
protected area

KANLI TÜRBE (KÜMBET)

BLOODED MONUMENTAL GRAVE

- İli : Malatya
- İlçesi : Battalgazi
- Bulunduğu Yer:
Köy : -
Mahalle : Meydanbaşı
Mevkii : -
- Kategorisi: Dinsel ve Kültürel Yapılar
- Tescil Durumu : 11.06.1977/A-610
- Koruma Derecesi : 1. Grup Yapı
- Yaptıran : -
- Yapım Tarihi : 12 - 13. YY (?)
- Mimari Çağı : Selçuklu
- Kadastral Durumu:
Pafta: L40-B1
Ada: -
Parsel: 1682



Battalgazi İlçesinin Meydanbaşı Mahallesinde ve eski mezarlığın içinde yer alır. Yanlışlıkla cellathane olarak tanınan bu yapı aslında kripta odası bulunan bir anıt mezardır. Kare bir plan üzerine inşa edilen yapı iki kısımdan meydana gelmiştir. Birinci kısımda cenazenin gömülü olduğu yer yani kripta görülür. Kripta girişi lentosu kısmen meyilli konmuştur. Kripta yapının temelini oluşturduğundan tamamen taş örülerek inşa edilmiştir. İkinci kısım ise türbe denilen halkın bir zamanlar ziyaret ettiği üst kısımdır. Bu kısımdaki duvar örgüsünde ağırlığı tuğla malzemesi oluşturur. Yapının üst kısmını hafif sivrilik gösteren bir kubbe örtmektedir. Yapı 789 m² alan üzerindedir. Alt katın kible duvarı üzerinde yar alan kitabe boya ile siva üzerine yazıldığından okunması çok güç durumdadır. 25.06.2004 tarih ve 5763 sayılı Koruma Kurulu kararına istinaden 2007 yılında Vakıflar Bölge Müdürlüğü tarafından restorasyonu gerçekleştirilmiştir.



It is a monumental grave built inside the old graveyard in Ancient Malatya and dates back to the Seljuk period (12th-13th century). The restoration was done in 2007.

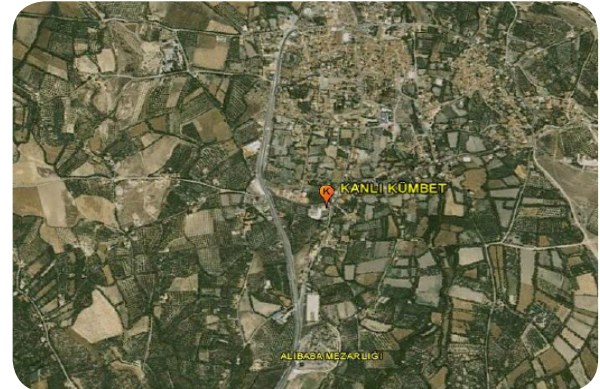
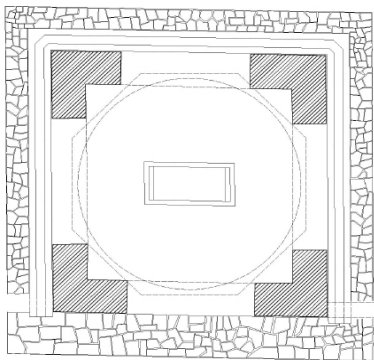

L40-B1

Paftası
map section no

38° 24' 58"

Enlemi
latitude

38° 21' 49"

Boylamı
longitude

785 m

Denizden Yüksekliği
altitude

10 km

İle Uzaklığı
distance to city

1100 m²

Koruma Alanı
protected area

KARABABA MEZARLIĞI VE TÜRBEŞİ

KARABABA CEMETERY AND SHRINE

- İli : Malatya
- İlçesi : Battalgazi
- Bulunduğu Yer:
 - Köy : -
 - Mahalle : Karabağlar
 - Mevkii : -
- Kategorisi: Dinsel ve Kültürel Yapılar
- Tescil Durumu : 02.03.1990/534
- Koruma Derecesi : 3. Derece Ark. Sit
- Kadastral Durumu:
 - Pafta: L40-B1
 - Ada: -
 - Parsel: 1112



Malatya Battalgazi yolu üzerinde, yolun batı yamacındaki tepelik alandır. Karababa Mezarlığına adını veren, aynı mezarlık sahasında yer alan Karababa Türbesi kare planlı, moloz taş duvarlı ve betonarme konik külahlıdır. Üzerinde kitabe yoktur. Yapı içinde süsleme bulunmamaktadır. Türbe içerisinde iki mezar yer almaktadır. Mezarlık ilk önce Osmanlılar döneminde kullanılmış olup günümüzde de kullanılmaktadır. Bir taş lahde ait parçalanmış taşlar tespit edilmiştir. Halen mezarlığa defin yapılmaktadır. Türbe betonla sıvalıdır.

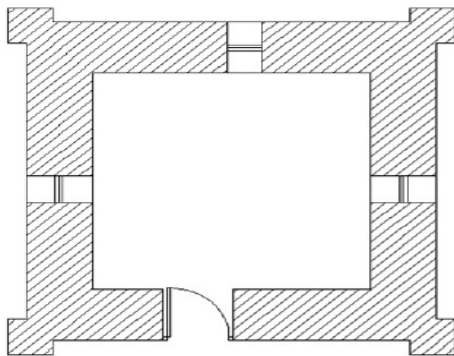

The cemetery is located inside the borders of the Battalgazi district. It dates back to the period of Ottoman and it is still in use. President Turgut Ozal's father is also buried in this cemetery.

**L40-B1****38° 24' 21"****38° 21' 27"****872 m****10 km****Parselinde**Paftası
map section noEnlemi
latitudeBoylamı
longitudeDenizden Yüksekliği
altitudeİle Uzaklığı
distance to cityKoruma Alanı
protected area

KARAHAN CAMİİ

KARAHAN MOSQUE

- İli: Malatya
- İlçesi: Battalgazi
- Bulunduğu Yer:
Köy : -
Mahalle : Karahan
Mevkii : -
- Kategorisi: Dinsel ve Kültürel Yapılar
- Tescil Durumu : 11.06.1977/A-610
- Koruma Derecesi : 1. Grup Yapı
- Yaptıran : Malatya Miralayı Hüsrev Beg
- Yapım Tarihi : H. 990 (M. 1583)
- Mimari Çağı : Osmanlı
- Kadastral Durumu:
Pafta: L40-B1
Ada: -
Parsel: 1887



Battalgazi İlçesi Roma surunun dışında, şimdiki Karahan Mahallesinde bulunmaktadır. 14 x 16 m. boyutunda plan üzerine inşa edilmiştir. Cami orijinal şeklini yitirmiştir. Duvarları tamamen yeni sıva ile sıvanarak kapatılmıştır. Portal üzerinde yer alan kitabe de sonradan siyah boya ile boyanarak asıl özelliğini yitirmiştir. Caminin son cemaat kısmı trompların üzerine oturan bir kubbe ile kapatılmıştır. Küçük olan avlu revaklarla çevrilmiştir. Tek şerefeli minare sonradan tamir görmüştür. Minare tuğla işçiliği ile yapılmıştır.

Kitabelerin en eski tarihli olanı portal üzerinde yer alan 1583 tarihli olanıdır. Minare kaidesinde bulunan kitabede camiin 1587 tarihinde imar edildiği yazılıdır. Caminin içerisinde 1898 tarihli onarım kitabesi yer alır. Yine bir adet H. 1329 tarihli sancak bulunmaktadır. 19.10.2007 tarih ve 642 sayılı Koruma Kurulu kararına istinaden bakımı gerçekleştirilmiştir. 2011 yılından itibaren Vakıflar Bölge Müdürlüğü tarafından başlanan restorasyon çalışmaları tamamlanmıştır.



The mosque is located inside the borders of the Battalgazi district. It was made in 1583 by Hüsrev Beg, the colonel of Malatya. It was constructed in the period of Ottoman.

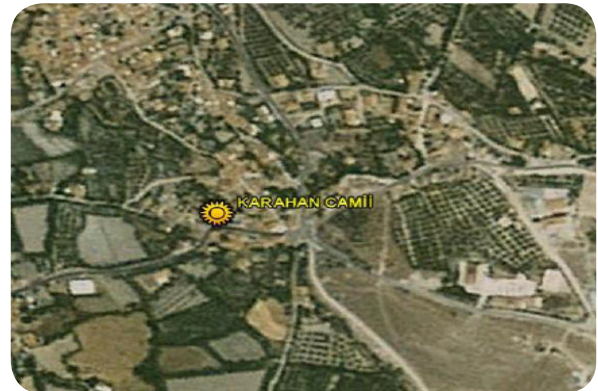
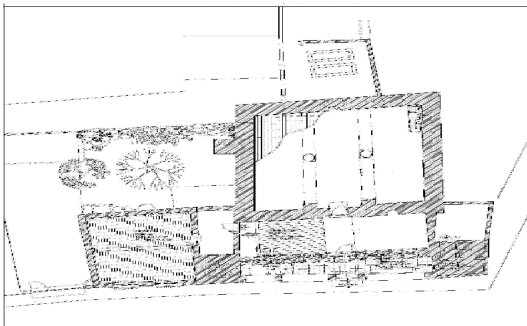

L40-B1

38° 25' 09"

38° 22' 23"

803 m

10 km

360 m²

Paftası
map section no

Enlemi
latitude

Boylamı
longitude

Denizden Yüksekliği
altitude

İle Uzaklığı
distance to city

Koruma Alanı
protected area

KIRKKARDEŞLER ŞEHİTLİĞİ

KIRK KARDEŞLER (FORTY BROTHERS) CEMETERY

- İli : Malatya
- İlçesi : Battalgazi
- Bulunduğu Yer:
 - Köy : -
 - Mahalle : Karahan
 - Mevkii : Kırklar
- Kategorisi: Dinsel ve Kültürel Yapılar
- Tescil Durumu : 20.01.1989/189
- Koruma Derecesi : 2. Derece Ark. Sit
- Kadastral Durumu:
 - Pafta: L40-B2
 - Ada: -
 - Parsel: 1534



Battalgazi İlçesi Hasan Basri Türbesinin yanındaki Kırkkardeşler Şehitliği doğal bir tepe üzerine kurulmuş olup halk tarafından Battalgazi ve kırk arkadaşının burada yaptığı savaşlardan kırk arkadaşının şehit düşmesi sonucu meydana getirildiğine inanılan bir mezarlıktır. Yapı 125 x 450 m alan üzerindedir. Yapılan incelemelerde Selçuklu taş işçiliği ve süslemesinin hâkim olduğu mezar taşları yanında, civar kısımlarda Osmanlı dönemi özellikleri gösteren mezar taşlarına da rastlanmıştır. Her iki dönemde de kullanılmış olduğu görülmektedir. Geniş bir alanı kaplayan mezarlığın orta kısmında halkın etrafında dönerek ziyaretini yaptığı Kırkkardeşler Şehitliği yer almaktadır. 2011 yılında Müze Müdürlüğü başkanlığında KUDEB işbirliği ile harfiyat ve temizlik çalışmalarına başlanmıştır ve devam etmektedir. 13. yy. tarihlenen mezarlıkta yapılan motifli çalışmada üzeri yazılı bir çok lahit ve mezar taşı ortaya çıkmıştır. Buluntular arasında Roma ve Bizans dönemi sikkeleri de mevcuttur

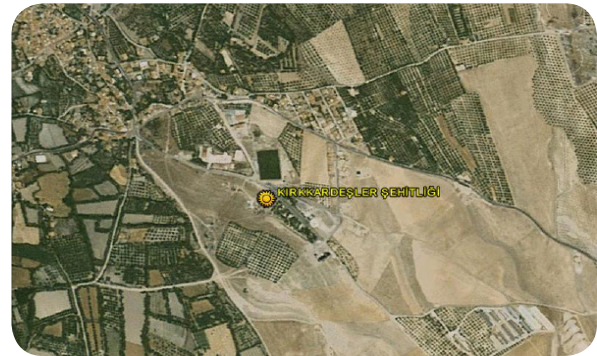

It is a cemetery dating back to the 13th century Seljuk period in Ancient Malatya. The inscriptions on the tombstones are typical of the Seljuk and also Ottoman periods. It is the resting place of 40 Seljuk soldiers who gave their lives during the battles.

**L40-B2****38° 25' 01"****38° 22' 46"****832 m****10 km****800 m²**Paftası
map section noEnlemi
latitudeBoylamı
longitudeDenizden Yüksekliği
altitudeİle Uzaklığı
distance to cityKoruma Alanı
protected area

MELİK SUNULLAH CAMİİ MİNARESİ

MINARET OF MELİK SUNULLAH MOSQUE

- **İli :** Malatya
- **İlçesi :** Battalgazi
- **Bulunduğu Yer:**
Köy : -
Mahalle : Meydanbaşı
Mevkii : -
- **Kategorisi:** Dinsel ve Kültürel Yapılar
- **Tescil Durumu :** 11.06.1977/A-610
- **Koruma Derecesi :** 2. Grup Yapı
- **Yaptıran :** Abdullah Hüsnü Oğlu Çerkez
- **Yapım Tarihi :** H. 796 (M. 1393)
- **Mimari Çağı :** Selçuklu
- **Kadastral Durumu:**
Pafta: L40-B1
Ada: -
Parsel: 2379

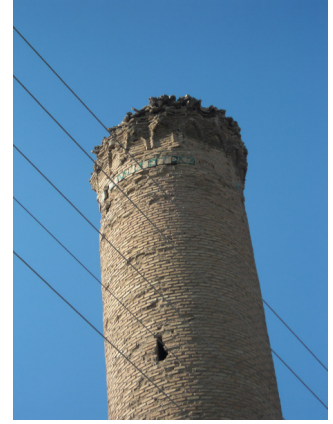

Minare, Roma sur duvarları içerisinde, Ulu Caminin 250 m. batısında yer almıştır. Halk arasında "Vaiz Ocağı-Vaiz Baba" olarak isimlendirilmiştir. Cami tamamen yıkılmış olduğundan planı hakkında bilgi edinilememiştir.

Şerefesine dek sağlam olan minaresi tuğla ile inşa edilmiş olup geleneksel Selçuklu yapı özelliğini devam ettirmiştir. Bu minarede yer alan kitabeden de anlaşılacağı üzere caminin Sultan Melik-ül Zahir Berkuk zamanında inşa edildiği anlaşılmaktadır. Minarenin bitişiğindeki türbe girişinde bulunan kitabede M. 1373 tarihinde Hüseyin B. Abdullah adına bir vakfıyeden söz edilmektedir. Türbe içinde üç adet kabir bulunmaktadır. Bazı kaynaklarda Karaca Köy Camii olarak isimlendirilen bu camiyi A.Gabriel "Adile Camii" olarak tanımlamıştır.

22.08.2007 tarih ve 548 sayılı Koruma Kurulu kararına istinaden 2008 yılında minare Vakıflar Bölge Müdürlüğü tarafından restore edilmiştir.



It is also called 'Vaiz Ocağı' or 'Vaiz Baba'. It was built by Çerkez, son of Abdullah Hüsnü in 1393. The only part of the mosque surviving to the present time is its minaret made of bricks. The other parts have lost their originality by the restorations. It is located in Battalgazi, Ancient Malatya.

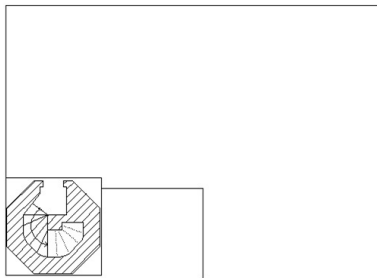

L40-B1

38° 25' 12"

38° 21' 47"

814 m

10 km

15 m²

Paftası
map section no

Enlemi
latitude

Boylamı
longitude

Denizden Yüksekliği
altitude

İle Uzaklığı
distance to city

Koruma Alanı
protected area

NAMAZGÂH

NAMAZGAH

- İli : Malatya
- İlçesi : Battalgazi
- Bulunduğu Yer:
 - Köy : -
 - Mahalle : Meydanbaşı
 - Mevkii : -
- Kategorisi: Dinsel ve Kültürel Yapılar
- Tescil Durumu : 11.06.1977/A-610
- Koruma Derecesi : 1. Grup Yapı
- Yaptıran : Saceddun Lahak Oğlu Kemaleddin Kâmyar
- Yapım Tarihi : H. 640 (M. 1242)
- Mimari Çağı : Selçuklu
- Kadastral Durumu:
 - Pafta: L40-B1
 - Ada: -
 - Parsel: 1678



Roma şehir surunun dışında, Malatya - Battalgazi yolunun sağında yer alır. 9,90 x 12,70 boyutunda dikdörtgen planlı kaide, düzgün kesilmiş taşlar Namazgâh'ın alt yapısını oluşturur. Bu alt yapının üzerine inşa edilen doğu-batı ve kuzey duvarları 80 cm. yüksekliğinde, 40 cm. kalınlığında olup silme taştan ibarettir. Kibleye bakan duvar ise 6 m. yüksekliğinde ve tam ortasında mihrap yer almıştır. Mihrabın sağ tarafında 8 basamaklı minber görülür. Mihrabın karşısına düşen 60 cm. genişliğindeki kapı içeri girişi sağlamaktadır.

Mihrabın üst köşelerine yakın iki yanında birer mühür görülmektedir. Bu mühürlerde Memluk Sultanı, Sultan Melikul Eşref Ebu'l Nâsir Kayıdbay lakaplarını ihtiva etmektedir. Namazgâh'ın yapılış ve onarım tarihlerini belirten kitabelerin birinde; II. Keyhüsrev zamanında Saceddun Lahak Oğlu Kemaleddin Kâmyar adına 1242 yılında yaptırıldığı, 1473 yılında ise onarım gördüğü yazılıdır. Vakıflar Bölge Müdürlüğü tarafından 2008 yılında restore edilmiştir.

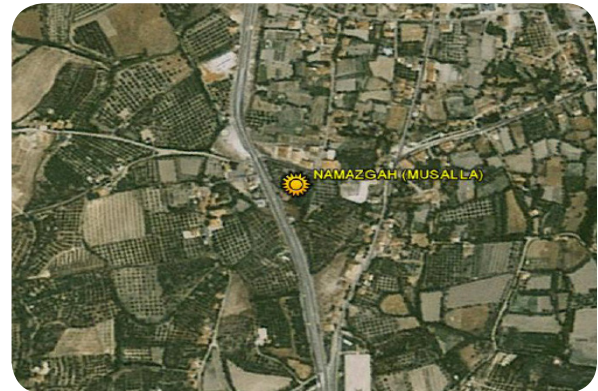
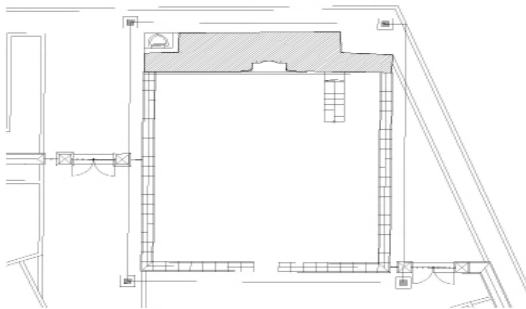

It was constructed on a rectangular area outside ramparts of Battalgazi district by Seljuks in 1242. It was built by Kemaleddin Kâmyar, the son of Saceddun Lahak.

**L40-B1****38° 24' 56"****38° 21' 41"****798 m****10 km****1800 m²**Paftası
map section noEnlemi
latitudeBoylamı
longitudeDenizden Yüksekliği
altitudeİle Uzaklığı
distance to cityKoruma Alanı
protected area

NEFİSE HATUN KÜMBETİ

MONUMENTAL GRAVE OF NEFİSE HATUN

- İli : Malatya
- İlçesi : Battalgazi
- Bulunduğu Yer:
 - Köy : -
 - Mahalle : Meydanbaşı
 - Mevkii : -
- Kategorisi: Dinsel ve Kültürel Yapılar
- Tescil Durumu : 13.11.2000/3950
- Koruma Derecesi : 2. Grup Yapı
- Yaptıran : -
- Yapım Tarihi : 14. YY. Sonu (?)
- Mimari Çağı : Selçuklu
- Kadastral Durumu:
 - Pafta: L40-B1
 - Ada: -
 - Parsel: 5999



Kanlı Kümbetin yaklaşık 100 metre güneyinde 4 kemer geçişli içte yarım daire kubbeli, dışta konik görünüm kubbeli, kemerde karışık malzeme moloz taş örgülü, kubbe tuğla örgülü olan kümbet içerisinde mezar bulunmakta olup kitabe yoktur, ancak mezar taşlarında kufi yazı bulunmaktadır. XIV. YY. sonunda yapıldığı düşünülen türbenin içinde bulunan kabrin, "Emir Sührab Şeyh Hasan Beyin kızı Hacı Nefise Hatun'a" ait olduğu şahide taşından anlaşılmaktadır. Yapı 50 m² alan üzerindedir.

Yapı 15.12.2006 tarih ve 293 sayılı Koruma Kurulu kararı ile Vakıflar Bölge Müdürlüğü tarafından 2007 yılında restore edilmiştir.



It is located inside the borders of the Battalgazi district. It was constructed in the period of Seljuqs. It probably was made in 14th century.

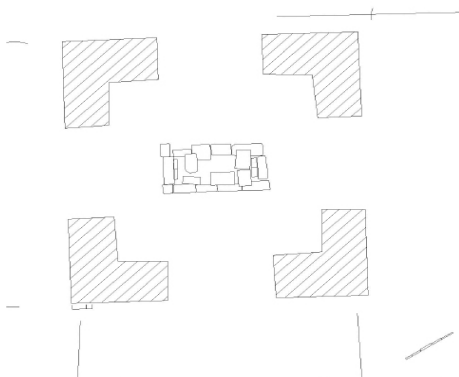

L40-B1

38° 24' 54"

38° 21' 49"

780 m

10 km

80 m²

Paftası
map section no

Enlemi
latitude

Boylamı
longitude

Denizden Yüksekliği
altitude

İle Uzaklığı
distance to city

Koruma Alanı
protected area

OSMANLI MEZARLIĞI

OTTOMAN CEMETERY

- İli: Malatya
- İlçesi: Battalgazi
- Bulunduğu Yer:
 - Köy : -
 - Mahalle : Alacakapı
 - Mevkii : -
- Kategorisi: Dinsel ve Kültürel Yapılar
- Tescil Durumu : 13.01.2010/1547
- Koruma Derecesi : 2. Grup Yapı
- Yaptıran : -
- Yapım Tarihi : -
- Mimari Çağı : Osmanlı ve Cumhuriyet
- Kadastral Durumu:
 - Pafta: L40-B1
 - Ada: -
 - Parsel: 6248



Alacakapı Mahallesi, L40-B1 pafta, 803 nolu parsel üzerinde yer alan mezarlığın batı yönü beton duvarla, diğer tarafları tahta ve ağaç siperle çevrilidir. Mezarlık 3523 m² alan üzerindedir. Sanayi Caddesinin doğusuna düşen mezarlık içerisinde baş taşları sarıklı ve sarıksız biçimli ve düz mezar taşları olan bir kısmının yan kapakları, üst bölümleri dağılmış mezarlar bulunmaktadır. Mezar taşları incelendiğinde mezarlığın Osmanlı ve Cumhuriyet döneminde kullanıldığı, ancak günümüzde defin yapılmadığı izlenmiştir.



The cemetery is located inside the borders of the Battalgazi district. It dates back to the Ottoman period.

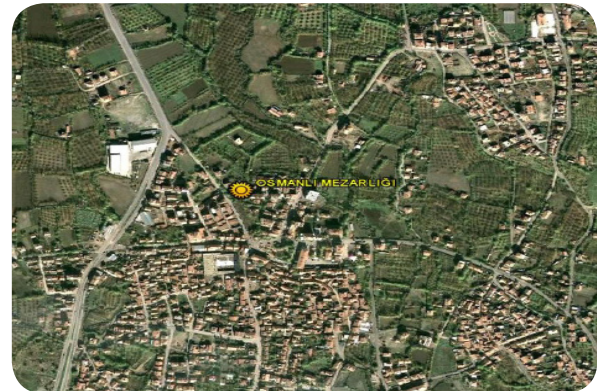
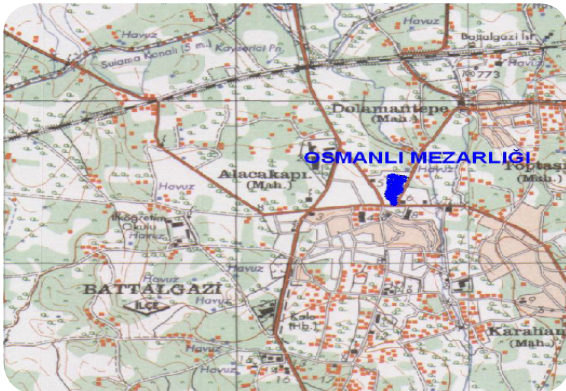

L40-B1

38° 24' 32"

38° 21' 55"

778 m

10 km

Parselinde

Paftası
map section no

Enlemi
latitude

Boylamı
longitude

Denizden Yüksekliği
altitude

İle Uzaklığı
distance to city

Koruma Alanı
protected area

SAKA MEZARLIĞI

SAKA CEMETERY

- İli: Malatya
- İlçesi: Battalgazi
- Bulunduğu Yer:
 - Köy : -
 - Mahalle : Meydanbaşı
 - Mevkii : -
- Kategorisi: Dinsel ve Kültürel Yapılar
- Tescil Durumu : 13.01.2010/1547
- Koruma Derecesi : 2. Grup Yapı
- Orjinal Kullanımı : Mezarlık
- Yapım Tarihi : -
- Mimari Çağı : Osmanlı
- Kadastral Durumu:
 - Pafta: L40-B1
 - Ada: -
 - Parsel: 1738



Meydanbaşı Mahallesi, L40-B1 pafta, 1738 parsel üzerinde bulunmaktadır. Belediye tüzel kişiliğine aittir. Meydanbaşı caddesinden bahçelere (güneye) ayrılan yolu 250 - 300 m. takiple, yolun 60 - 70 m. kadar doğusunda, ağaçlık alan arasındadır. Yüzeyinde birkaç taş izine rastlanmıştır. Alanın güneydoğu köşesinde kazı ile açığa çıkmış 1 m. kadar derinlikteki çukurda, kesme taştan yapılmış dikdörtgen biçimli baş ve ayak taşı izlenmiştir. Ayak taşında stilize geometrik ve kandil motifi vardır. Baş taşında dört sıra Arapça yazı yer alır.



The cemetery is located inside the borders of the Battalgazi district. The cemetery was made of hewn stone. It dates back to the Ottoman period.

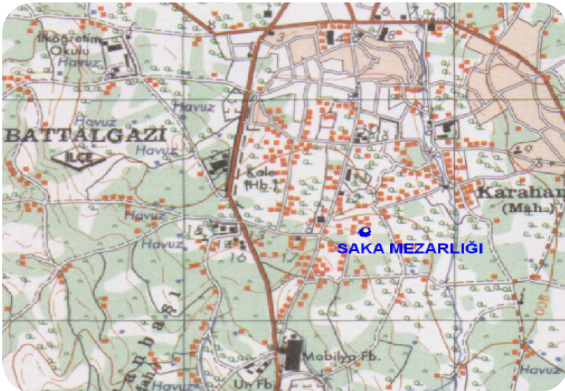

L40-B1

38° 24' 59"

38° 22' 04"

799 m

10 km

Parselinde

Paftası
map section no

Enlemi
latitude

Boylamı
longitude

Denizden Yüksekliği
altitude

İle Uzaklığı
distance to city

Koruma Alanı
protected area

SANCAKTAR TÜRBEŞİ

SANCAKTAR SHRINE

- İli : Malatya
- İlçesi : Battalgazi
- Bulunduğu Yer:
 - Köy : -
 - Mahalle : Karahan
 - Mevkii : -
- Kategorisi: Dinsel ve Kültürel Yapılar
- Tescil Durumu : 13.01.2010/1547
- Koruma Derecesi : 2. Grup Yapı
- Orjinal Kullanımı :
- Bugünkü Kullanımı : Türbe - Mezar
- Mimari Çağı : -
- Kadastral Durumu:
 - Pafta: L40-B1
 - Ada: -
 - Parsel: 1890



Karahan Mahallesi, M. Oğuz Caddesindedir. L40-B1 pafta, 1890 parsel üzerinde, Karahan Camisinin hemen yanındadır. 1890 parsel üzerinde yer alan yapı çok basit, kerpiçten olup dam üzeri kiremit kaplıdır. Mezar içine basamakla inilir. Basamağın bir parçası Selçuklu mezar taşlarından devşirmedir. Yine 240 x 90 cm. ölçülerindeki mezarın her iki yan tarafında, Arapça yazı ve dairesel-geometrik motiflerle bezeli mimari parçalar bulunur. Ayak ve baş tarafında taşlar konulmuştur. Mezarın bulunduğu devşirme mimari parçaların birinde Kuran-ı Kerim'den ayet yazılıdır. Mezarı oluşturan tüm mimari parçaların Kırkkardeşler Şehitliği veya Alibaba Mezarlığı'ndan devşirme olarak taşındığı düşünülmektedir.



The shrine is located inside the borders of the Battalgazi district. Based on its architectural tracks, it probably dates back to the Seljuks.

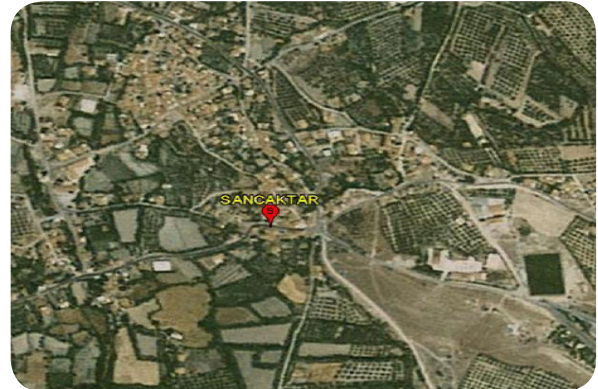
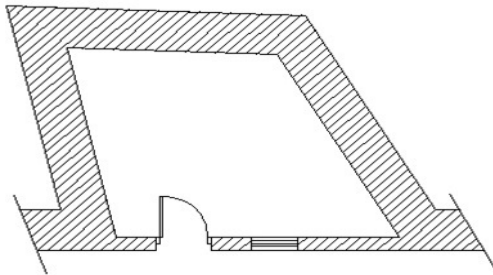

L40-B1

38° 25' 09"

38° 22' 23"

803 m

10 km

35 m²

Paftası
map section no

Enlemi
latitude

Boylamı
longitude

Denizden Yüksekliği
altitude

İle Uzaklığı
distance to city

Koruma Alanı
protected area

SELÇUKLU MEZARI

SELJUKIAN CEMETERY

- İli : Malatya
- İlçesi : Battalgazi
- Bulunduğu Yer:
Köy : -
Mahalle : Karahan
Mevkii : Kırklar
- Kategorisi: Dinsel ve Kültürel Yapılar
- Tescil Durumu : 13.01.2010/1547
- Koruma Derecesi : 2. Grup Yapı
- Orjinal Kullanımı : Mezar
- Yapım Tarihi : -
- Mimari Çağı : Selçuklu (?)
- Kadastral Durumu:
Pafta: L40-B2
Ada: -
Parsel: 1534



Karahan Mahallesi, Kırkkardeşler Şehitliği yakınında, L40-B2 pafta, 1534 parsel üzerinde, Anadolu İmam Hatip Lisesi karşısında, tescilli Usta ve Şegirt Kümbeti kalıntısının hemen yanındadır. Mezar taşlarında Ayet-el Kürsi yazılıdır. Kabrin mezar taşı Selçuklu mezar üslubuna benzemektedir. İsmi bilinmemektedir. Çevresi ve üzeri demir parmaklıkla çevrilidir. Toprak yüzeyindeki izlerinin temizlendikten sonra açığa çıkan mezarın etrafına, altta dağınık halde bulunan üzerinde Ayet-el Kürsi yazılı taşların mezarı çevreledikten sonra üzeri ve etrafının yakın zamanda demirle kapatılmıştır.



The cemetery is located inside the borders of the Battalgazi district. Based on its architectural tracks, it probably dates back to the period of Seljuks.

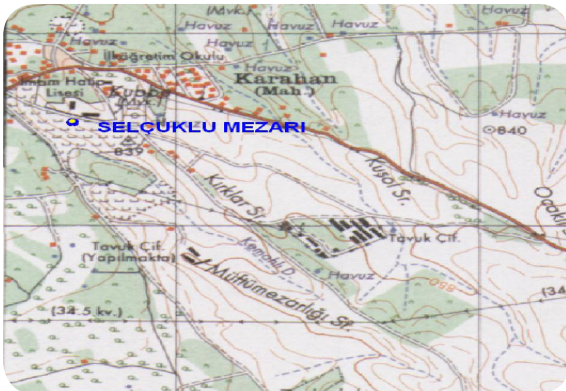

L40-B2

38° 25' 03"

38° 22' 43"

834 m

10 km

25 m²

Paftası
map section no

Enlemi
latitude

Boylamı
longitude

Denizden Yüksekliği
altitude

İle Uzaklığı
distance to city

Koruma Alanı
protected area

SİLAHTAR MUSTAFA PAŞA KERVANSARAYI

SİLAHTAR MUSTAFA PASHA CARAVANSERAI

- **İli :** Malatya
- **İlçesi :** Battalgazi
- **Bulunduğu Yer:**
 - Köy :** -
 - Mahalle :** Alacakapı
 - Mevkii :** -
- **Kategorisi:** Dinsel ve Kültürel Yapılar
- **Tescil Durumu :** 11.06.1977/A-610
- **Koruma Derecesi :** 1. Grup Yapı
- **Yaptıran :** Mustafa Paşa
- **Yapım Tarihi :** H. 1047 (M. 1637)
- **Mimari Çağı :** Osmanlı
- **Kadastral Durumu:**
 - Pafta:** L40-B1
 - Ada:** -
 - Parsel:** 2655



Alacakapı Mahallesi'nde, 1637 tarihinde IV. Murat'ın silahdarı Bosnalı Mustafa Paşa tarafından 68 x 76 m. boyutunda dikdörtgen bir alan üzerine, açık avlu ve kapalı hol olarak inşa edilmiştir. Kemerli olan giriş kapısının her iki yanında bir oda görülür. Bu kapının üstünde duvar içerisinden merdivenle çıkılan bir mescit olduğu sanılan kısma varılır. Hol'ün avluya bakan yüzünde ve girişin her iki yakasında üstleri tonozla örtülü altışar oda sıralanır. Asıl kapalı kısmın üstü ise uzunlamasına uzanan üç sıra tonozla örtülmüştür. Tonozlar sade ayaklar üzerine basmaktadır. Kalın olan duvarların hantal görünümlerini pencereleri yüksekte açmakla giderilmiştir. Ortası avlulu ve çevresi revaklı kervansaraylar grubundandır. Hanın iki kitabesi mevcuttur. Biri hala içan girişinin kapısının üstünde, diğeri ise kapısının üzerindedir.

22.06.2006 tarih ve 128 sayılı Koruma Kurulu kararına istinaden 2007-2010 yıllarında Vakıflar Bölge Müdürlüğü tarafından restorasyonu gerçekleştirilmiştir. Restorasyonda; kervansarayın ön yüzünü çevreleyen dükkanlar kaldırılmış, mescit bölümü, revaklar, havuz bölümü ve duvarlar restore edilmiştir. (Yapının mimarı Halep Mimarbaşı Üstad Mehmet'in oğlu Üstad Ebubekir'dir.)

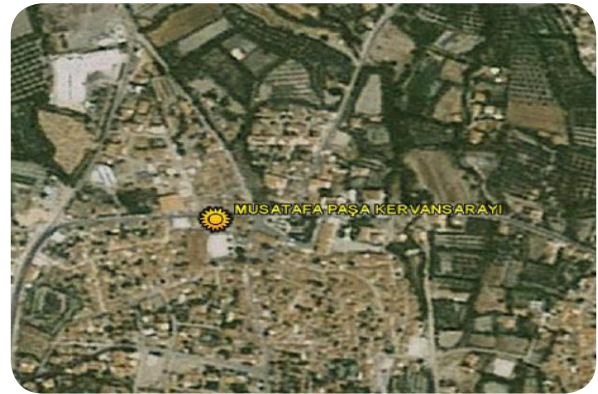
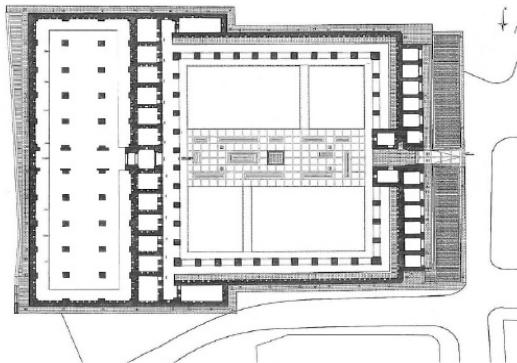

The structure was built in Old Malatya (Battalgazi) on a rectangular field in 1637, by Mustafa Pasha, the sword-bearer of Murat IV. The restoration was done in 2007-2010.

**L40-B1****38° 25' 28"****38° 21' 53"****783 m****10 km****5000 m²**Paftası
map section noEnlemi
latitudeBoylamı
longitudeDenizden Yüksekliği
altitudeİle Uzaklığı
distance to cityKoruma Alanı
protected area

SİTTİ ZEYNEP KÜMBETİ

MONUMENTAL GRAVE OF SİTTİ ZEYNEP

- **İli:** Malatya
- **İlçesi:** Battalgazi
- **Bulunduğu Yer:**
Köy : -
Mahalle : Karahan
Mevkii : -
- **Kategorisi:** Dinsel ve Kültürel Yapılar
- **Tescil Durumu :** 11.06.1977/A-610
- **Koruma Derecesi :** 2. Grup Yapı
- **Orjinal Kullanımı :** Kümbet
- **Yapım Tarihi :** 12-13. YY. (?)
- **Mimari Çağı :** Selçuklu
- **Kadastral Durumu:**
Pafta: L40-B1
Ada: -
Parsel: 1882



Karahan Mahallesinde yer alan, çokgen bir plan üzerine oturtulmuş olan yapı düzgün yontulmuş silme taşlardan yapılmıştır. Üst kısmı ise sekizgen tabanlı piramit dal çatı ile kapatılmıştır. Plan tarzı ile XII. YY.'a tarihlenmektedir. Yapı 71 m² alan üzerindedir.



A kümbet is large tomb usually with a domed or conical roof. It is located inside the ramparts of Old Malatya and is octagonal. It is covered with a pyramid-shaped roof. Based on its architectural tracks, it probably dates back to the early 12th century.

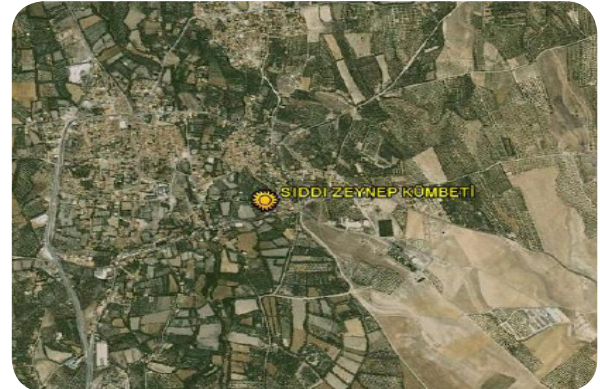
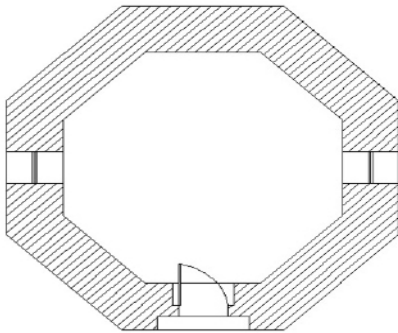

L40-B1

38° 25' 09"

38° 22' 22"

805 m

10 km

75 m²Paftası
map section noEnlemi
latitudeBoylamı
longitudeDenizden Yüksekliği
altitudeİle Uzaklığı
distance to cityKoruma Alanı
protected area

SÜTLÜ MİNARE (ÇERMİK) CAMİİ

SÜTLÜ MİNARE (ÇERMİK) MOSQUE

- İli: Malatya
- İlçesi: Battalgazi
- Bulunduğu Yer:
 - Köy : -
 - Mahalle : Meydanbaşı
 - Mevkii : -
- Kategorisi: Dinsel ve Kültürel Yapılar
- Tescil Durumu : 11.06.1977/A-610
- Koruma Derecesi : 1. Grup Yapı
- Orjinal Kullanımı : Camii
- Yapım Tarihi : 17. YY. (?)
- Mimari Çağı : Osmanlı
- Kadastral Durumu:
 - Pafta: L40-B1
 - Ada: -
 - Parsel: 2313



Roma surunun dışında, ilçe merkezinin kuzeydoğusunda, Akminare Caddesinde yer almaktadır. Caminin son cemaat bölümünden sonradan genişletilen yol geçmektedir. Bu durumda cami asıl özelliğini yitirmiştir. 29 x 29 m. boyutlarında kare bir alan üzerine inşaa edilmiştir.

Minaresi tek şerefelidir. Ayakta duran duvar kalıntıları ile minarenin yapım tekniğinden, yapının Osmanlılar dönemine ait olduğu söylenebilir. 15.12.2005 tarih ve 1248 sayılı Koruma Kurulu kararına istinaden minarenin ve kalan bölümün restorasyonu Vakıflar Bölge Müdürlüğü tarafından yapılmıştır.

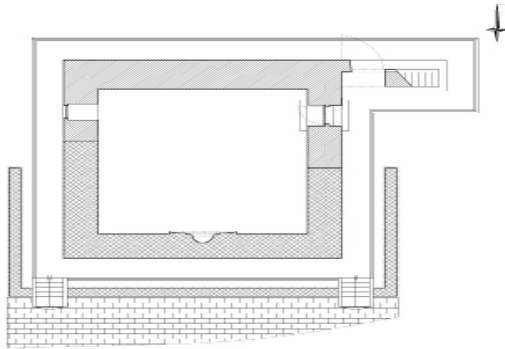

The mosque is located inside the borders of the Battalgazi district. It was made in 17th century. It was constructed in the period of Ottoman. It has a square shape.

**L40-B1****38° 25' 04"****38° 22' 03"****794 m****10 km****165 m²**Paftası
map section noEnlemi
latitudeBoylamı
longitudeDenizden Yüksekliği
altitudeİle Uzaklığı
distance to cityKoruma Alanı
protected area

ŞAHABIYYE-İ KÜBRA MEDRESESİ

MADRASAH OF ŞAHABIYYE-İ KÜBRA

- **İli :** Malatya
- **İlçesi :** Battalgazi
- **Bulunduğu Yer:**
Köy : -
Mahalle : Meydanbaşı
Mevkii : -
- **Kategorisi:** Dinsel ve Kültürel Yapılar
- **Tescil Durumu :** 11.06.1977/A-610
- **Koruma Derecesi :** 1. Grup Yapı
- **Yaptıran :** Sahabettin Hızır
- **Orjinal Kullanımı:** Medrese
- **Mimari Çağı :** Selçuklu
- **Kadastral Durumu:**
Pafta: L40-B1
Ada: -
Parsel: 2355



Ulu Camii güneyine düşen bu medrese, günümüzde oldukça harap durumdadır. Yapının plânı hakkında bir bilgi edinilememiştir. Ulu Caminin güneyinde büyük Şahabiyye-i Kübra Medresesi, batı yönünde ise Şahabiye-i Suğra Medresesi bulunmaktaydı. Bugün sadece Kübra Medresesi'nin kalıntıları bulunmaktadır. Şahabiyye-i Kübra Medresesi'ni yaptıran kişinin Sahabettin Hızır olduğu BOA-TD 156'daki arşiv kayıtlarından anlaşılmaktadır. Malatya ve civarını gezmiş olan A. Gabriel'in, F. Grenard'dan nakline göre; medresenin Malik Eşref zamanında (1367 - 1376) "Mimar Semaddin Muhammed İbn Osman ve Takvur oğlu Stefan isimli Ermeni ustaya" tamir ettirildiği yazmaktadır. Bu medreselerin 1913 yılına kadar kullanıldığı Vakıf gelir tutanaklarından anlaşılmaktadır. Sultan Selim Han tarafından vakfına değirmen ve bahçe gelirinin bağlanmış olduğuna dair kayıtlar mevcuttur (BOA-TD 156 s.25), bu kaydın dışında medrese hakkında başka bir bilgiye sahip değiliz. Alanda 2011 yılında Vakıflar Bölge Müdürlüğüne temizlik ve kazı çalışması yapılmıştır.



The madrasah is located inside the borders of the Battalgazi district. It was made by Sahabettin Hızır. It was constructed in the period of Seljuks. It was used till 1913.

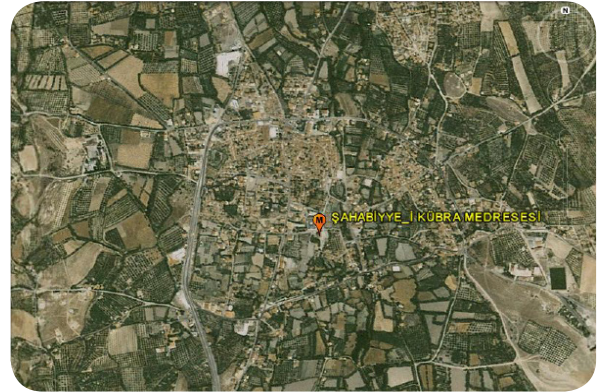
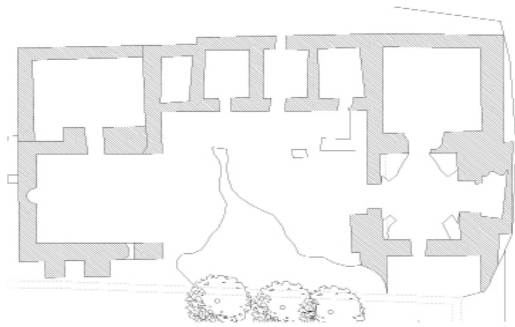

L40-B1

38° 25' 12"

38° 22' 01"

784 m

10 km

300 m²

Paftası
map section no

Enlemi
latitude

Boylamı
longitude

Denizden Yüksekliği
altitude

İle Uzaklığı
distance to city

Koruma Alanı
protected area

ŞIŞMANHAN

ŞIŞMAN INN

- **İli :** Malatya
- **İlçesi :** Battalgazi
- **Bulunduğu Yer:**
 - Köy :**
 - Mahalle :** Şişman
 - Mevkii :** Haraphan
- **Kategorisi:** Dinsel ve Kültürel Yapılar
- **Tescil Durumu :** 20.05.2004/5672
- **Koruma Derecesi :** 1. Grup Yapı
- **Orjinal Kullanımı :** Han
- **Yapım Tarihi :** 1230 (?)
- **Mimari Çağı :** Anadolu Selçuklu
- **Kadastral Durumu:**
 - Pafta:** L41-A1
 - Ada:** -
 - Parsel:** 163



Şişman Mahallesi'nin 2 km. güneyinde, Şişman Çayının batı kıyısında, Haraphan Mevkiinde, doğu-batı yönlü bir yapıdır. Eski kervan yolu güzergâhında bulunmaktadır. Dikdörtgen planlıdır. Girişi batıdan, üstü tonozlu ve bütün cephe boyunca uzanan giriş kısmından sonra geniş bir avlu bulunmaktadır. Yapı 16 x 12 m alan üzerindedir. Orta avludan kemerli kapılar ile tonoz örtülü yan odalara geçilir. Yer yer kesme taşların kullanıldığı iç duvarlarda ahşap hatil izleri görülmektedir. Girişin ilerisindeki enlemesine sahin tonozu her iki uçta boylamasına yan sahinlerle verev kesiştiği bölümleri ile diklemesine gelen üç sahindan ortadakinin tonozu çökmüş, diğer yerler ise yer yer yıkılmıştır. Portalin bütün taşları ile batı cephesinin kaplama taşlarının büyük kısmı, yine güney duvarının kaplama taşlarının çoğu sökülüştür. Bu durum diğer dış cephelerde de görülür. Han, yörede "Sultan Murat Hanı" olarak anılmakla beraber, yapı tarzı bakımından ve diğer benzer hanlara yakın benzerliğinden dolayı XIII. yüzyılda inşa edildiği ve Selçuklu Hanı olduğu düşünülmektedir.

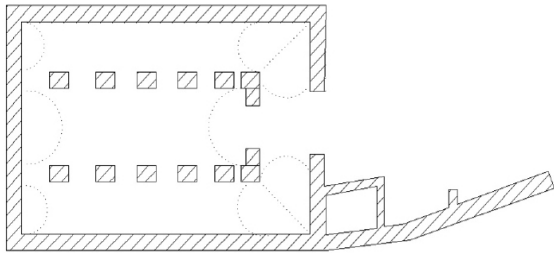

The inn is located inside the borders of the Battalgazi district and covers a small area. It has a rectangular shape and was made of hewn stone. Based on its architectural tracks, it probably dates back to the period of Seljuks.

**L41-A1**Paftası
map section no**38° 24' 17"**Enlemi
latitude**38° 34' 45"**Boylamı
longitude**706 m**Denizden Yüksekliği
altitude**23 km**İle Uzaklığı
distance to city**250 m²**Koruma Alanı
protected area

TOPTAŞ CAMİİ

TOPTAŞ MOSQUE

- İli: Malatya
- İlçesi: Battalgazi
- Bulunduğu Yer:
Köy : -
Mahalle : Toptaş
Mevkii : -
- Kategorisi: Dinsel ve Kültürel Yapılar
- Tescil Durumu : 11.06.1977/A-610
- Koruma Derecesi : 1. Grup Yapı
- Orjinal Kullanımı : Cami
- Yapım Tarihi : -
- Mimari Çağı : Osmanlı
- Kadastral Durumu:
Pafta: L40-B1
Ada: -
Parsel: 2199



Toptaş Mahallesinde, Roma şehir surunun dışında inşa edilmiştir. Klasik Osmanlı camisi yapım tekniğindedir. Sonradan yapılan tamiratlar dolayısı ile asıl durumundan çok şey kaybetmiştir. Son zamanlarda yaptırılan onarımla bugünkü şeklini almış olan camiin minaresi günümüzde inşa edilmiştir. Yapı 312 m² alan üzerindedir. Yapılan onarımlar sırası ile;

1. Onarım: Miralay Hüsrev Bey tarafından H. 996 (M. 1588) yılında tamir edildiğine dair bir kitabe vardır.
2. Onarım: Musullu İsmail ve Mustafa Efendiler tarafından H. 1242 (M. 1827) yılında tamir edildiğine dair bir diğer kitabe vardır.



The mosque is located inside the borders of the Battalgazi district. Based on its architectural tracks, it probably was constructed in the period of Ottoman. According to its inscription it was restored three times.

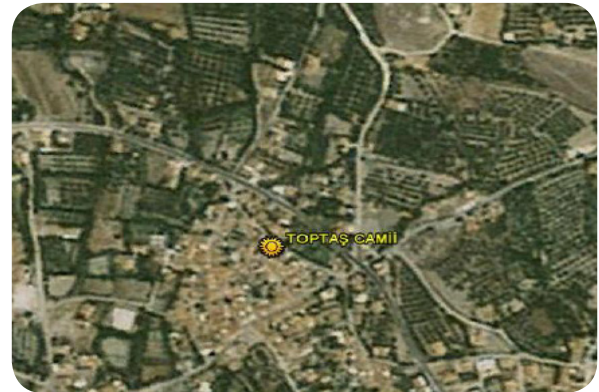
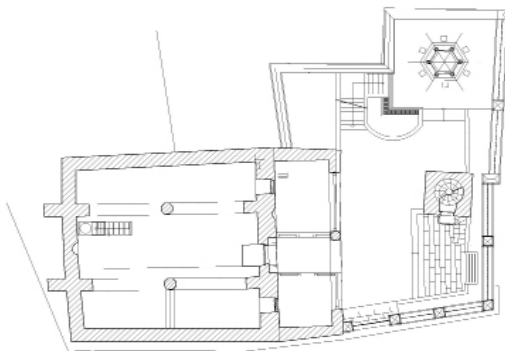

L40-B1

38° 25' 23"

38° 22' 19"

796 m

10 km

240 m²

Paftası
map section no

Enlemi
latitude

Boylamı
longitude

Denizden Yüksekliği
altitude

İle Uzaklığı
distance to city

Koruma Alanı
protected area

ULU CAMİİ

ULU (GRAND) MOSQUE

- **İli:** Malatya
- **İlçesi:** Battalgazi
- **Bulunduğu Yer:**
 - Köy:** -
 - Mahalle:** Meydanbaşı
 - Mevkii:** -
- **Kategorisi:** Dinsel ve Kültürel Yapılar
- **Tescil Durumu:** 11.06.1977/A-610
- **Koruma Derecesi:** 1. Grup Yapı
- **Yaptıran:** I. Aleaddin Keykubat
- **Yapım Tarihi:** H. 620 (M. 1224)
- **Mimari Çağı:** Selçuklu
- **Kadastral Durumu:**
 - Pafta:** L40-B1
 - Ada:** -
 - Parsel:** 2715



Şehir surunun içinde, Battalgazi - Meydanbaşı Mahallesinde, 35 x 50 m. boyutunda olan bir yapıdır. Artuklu sanatının yatık dikdörtgen camileri yerine, derinliğine uzanan bir iç alana sahiptir. Ortada bir avlu ve çinilerle tezyin edinmiş bir eyvan görülür. Kendine özgü bir görünümü olan cami, zaman zaman bazı onarımlara, hatta kısmen değişikliklere uğramasına rağmen asıl formunu korumuştur. Son dönemde yapılan restorasyon sayesinde yıkılmaktan kurtarılmıştır.

Gerek planı, gerek tuğla malzemesi bakımından bu yapı doğrudan doğruya Büyük Selçukluların İran'daki cami yapım tekniğinin bir uzantısıdır. Mihrap önü kubbesi, buna bağlı eyvan ve iç avlu yapının özünü oluşturur. Avlunun güneyini saran cephenin üst tarafı yıkılmış, onarım esnasında konulan takviye kemerleri ile asıl plan zarar görmüşse de, olduğu gibi avluya açılan eyvan asıl görünümünü korumuştur. Eyvanın tüm ön yüzü firuze ve patlıcan moru çinilerle değişen geometrik çizimler ile tezyin edilmiştir. Sağ tarafta yer alan kemer ayağı üzerinde, yapan ustanın ismi okunur. Eyvan arkada pirizmal üçgenler aracılığı ile kubbeli mekâna bağlanır. Yarım küre şekilli kubbe, üç dilimli yonca şekilli tromplarla sekizgen bir tambur (kasnak) üzerine oturur. Batı revakı tamamı tuğla örgü olarak yapılmıştır. Caminin diğer kısımları taştan yapılmış olup eski tuğla yapının iki yanında ve avlunun etrafını çevreleyen kible duvarına paralel tonozlardan meydana gelmiştir.

Caminin dışarıya açılan iki portalı vardır. Batı portalı sonradan onarım görmüşse de mimari özelliğini korumaktadır. İç kısmı mukarnalıdır. Kemer üstünde Keykavus II. zamanından kalan kitabe okunur. Doğu girişi batıdakinden farklı olarak bazı değişiklikler gösterir. Bu giriş üstünde geometrik geçmeler yanında, yüzeyde işlenmiş damarlı rumi palmet ve lotuslardan oluşan süsleme gurubu dikkatleri üzerine çekmektedir.

Seyfiye Küşliyi Makar-ül Eşref zamanında, XIV. yüzyılın ikinci yarısında, avlunun kuzey cephesinde bazı değişiklikler yapılmıştır. Hüsrev tarafından H. 672 (M. 1273-1274) yılında caminin geniş çapta onarıma tutulduğu bilinmektedir. Günümüzde ise 26.11.2004 tarih ve 251 sayılı Kurul Kararına istinaden Vakıflar Bölge Müdürlüğü tarafından 2005-2006 yılları arasında restorasyonu gerçekleştirilmiştir.

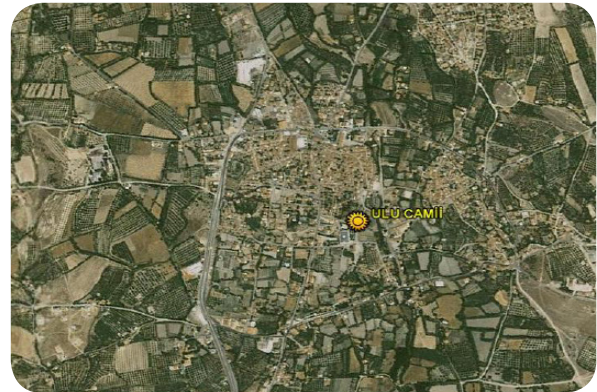
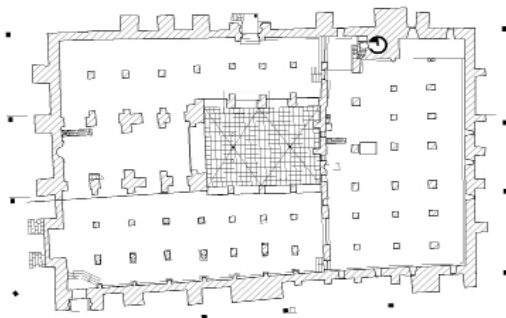

It is located in Eski Malatya (Ancient Malatya). This mosque is built in 1224 during the time of the Seljuk ruler Alaeddin Keykubut I. It is a monumental example in Anatolia of Great Seljuk mosques of Iran. It is a significant monument with its architectural style of its dome and mosaics.

**L40-B1****38° 25' 13"****38° 22' 00"****789 m****10 km****5000 m²**Paftası
map section noEnlemi
latitudeBoylamı
longitudeDenizden Yüksekliği
altitudeİle Uzaklığı
distance to cityKoruma Alanı
protected area

USTA VE ŞEGİRT KÜMBETLERİ

MONUMENTAL GRAVES OF USTA AND ŞEGİRT

- İli : Malatya
- İlçesi : Battalgazi
- Bulunduğu Yer:
 - Köy : -
 - Mahalle : Karahan
 - Mevkii : -
- Kategorisi: Dinsel ve Kültürel Yapılar
- Tescil Durumu : 03.04.2008/822
- Koruma Derecesi : 2. Grup Yapı
- Orjinal Kullanımı : Anıt Mezar
- Yapım Tarihi : -
- Mimari Çağı : -
- Kadastral Durumu:
 - Pafta: L40-B2
 - Ada: -
 - Parsel: 1534



Kırk Kardeşler Mezarlığı ve Hasan Basri Türbesine 250 - 300 m mesafede bulunan, Usta ve Şegirt olarak adlandırılan kümbetlerden Usta Kümbeti yolun kenarında yer alırken, Şegirt kümbetinin ise hemen arkasında olduğu tahmin edilmektedir. Usta kümbetinin yüzeyde temel kalıntıları ile moloz taş ve horasan harç örgülü birkaç sıra duvar kalıntıları görülmektedir. Duvarların kesme taşla kaplandığı görülmüştür. Kalıntılardan bu kümbetin sekizgen planlı olduğu anlaşılmaktadır. 2011 yılında Müze Müdürlüğü başkanlığında KUDEB işbirliği ile harfiyat ve temizlik çalışmalarına başlanmıştır. Kümbetin içerisinde/yüzeyinde 4 parça yazılı mezar taşı bulunmuştur. İnsan kemiklerine rastlandığından bu alanda "Sin" kısmı olabileceği düşünülmektedir. Kümbetin içten içe genişliği 5.50 m olup duvar kalınlığı 50 cm'dir. Sırlı-sırsız seramik parçalarına da rastlanmıştır.



They are located inside the borders of the Battalgazi district and cover a small area. The Usta has a octagonal shape and was made of hewn stone. The Şegirt is probably underground.

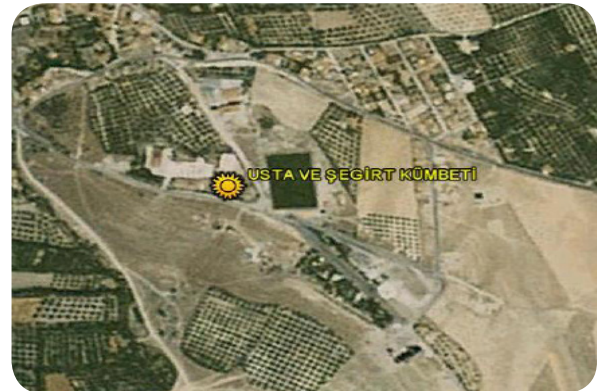
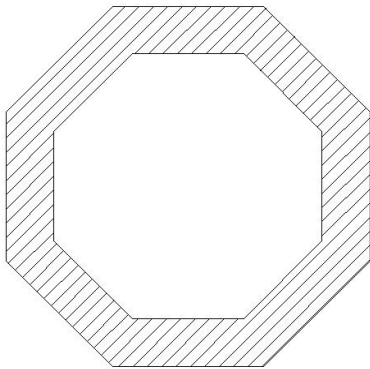

L40-B2

38° 25' 03"

38° 22' 43"

834 m

10 km

50 m²

Paftası
map section no

Enlemi
latitude

Boylamı
longitude

Denizden Yüksekliği
altitude

İle Uzaklığı
distance to city

Koruma Alanı
protected area

ZEYNEL BEY MESCİDİ

ZEYNEL BEY MASJID

- İli : Malatya
- İlçesi : Battalgazi
- Bulunduğu Yer:
 - Köy : -
 - Mahalle : Alacakapı
 - Mevkii : -
- Kategorisi: Dinsel ve Kültürel Yapılar
- Tescil Durumu : 13.01.2010/1547
- Koruma Derecesi : 2. Grup Yapı
- Orjinal Kullanımı : Cami (Mescid)
- Yapım Tarihi : -
- Mimari Çağı : Osmanlı
- Kadastral Durumu:
 - Pafta: L40-B1
 - Ada: -
 - Parsel: 2442



Meydanbaşı Mahallesiindeki Roma surlarının içinde yer almaktadır. 2442 nolu parselin üzerindedir. 960 x 540 cm. ölçülerinde, tahminen 350 - 400 cm. yüksekliğinde olup batı yönündeki duvarı Roma sur kalıntılarına yakındır. Yapının batı duvarı sur parçası üzerine oturtulmuştur. Bir kısım kaplama taşları sökülüştür. Üst örtü sağlamdır. Kapı girişi kuzey yönünden olup yarım nişli-alınlıdır.



The masjid is located inside the borders of the Battalgazi district and covers a big area. It was constructed in the Ottoman period.

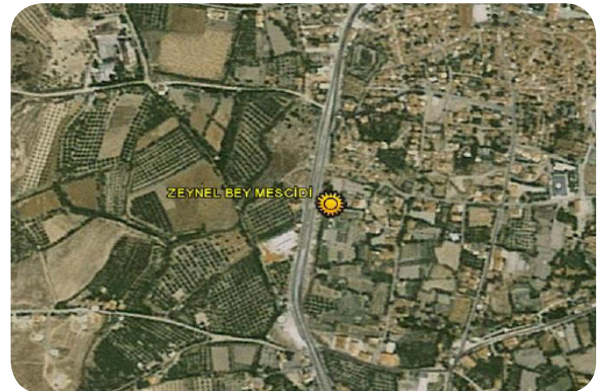
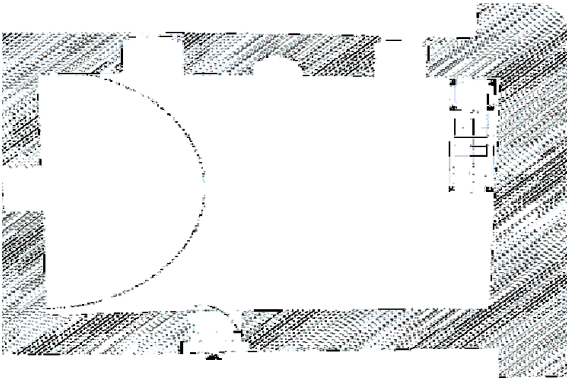

L40-B1

Paftası
map section no

38° 25' 10"

Enlemi
latitude

38° 21' 39"

Boylamı
longitude

800 m

Denizden Yüksekliği
altitude

10 km

İle Uzaklığı
distance to city

300 m²

Koruma Alanı
protected area



SİVİL MİMARİ YAPILAR

ERTUNAN EVİ (POYRAZ KONAĞI)

HOUSE OF ERTUNAN

- İli : Malatya
- İlçesi : Battalgazi
- Bulunduğu Yer:
 - Köy : -
 - Mahalle : Meydanbaşı
 - Mevkii : -
- Kategorisi: Sivil Mimari Yapılar
- Tescil Durumu : 13.03.1993/1440
- Koruma Derecesi : 2. Grup Yapı
- Yaptıran : -
- Yapım Tarihi : R. 1335 (M. 1919)
- Mimari Çağı : Son Osmanlı
- Kadastral Durumu:
 - Pafta: L40-B1
 - Ada: -
 - Parsel: 1857 - 1858



Meydanbaşı Mahallesinde bulunmaktadır. Kerpiç, taş ve ahşap malzemenin kullanıldığı yapı iki katlı olarak inşa edilmiştir. Sokağa bakan batı cephesi nişlerle hareketlendirilen yapı, kuzey-güney doğrultusunda dikdörtgen planlıdır. Yapıya kuzey ve güney cephelerinde yer alan avludan iki giriş mevcuttur. Alt katta mutfak, kiler, samanlık vb. fonksiyonları karşılayan mekânlar yer alır. Yapı 21 x 11 m alan üzerindedir.

Ahşap merdivenlerle çıkılan 1. katta haremlik ve selamlık kısmı yer alır. Orta sofa etrafında odalar yer almaktadır. Ayrıca burada balkon şeklinde "Hayat" adı verilen yazlık mekânlar da bulunmaktadır. Yapının sokağa bakan yüzünde artık fonksiyonu bulunmayan bir çeşme de yer almaktadır.

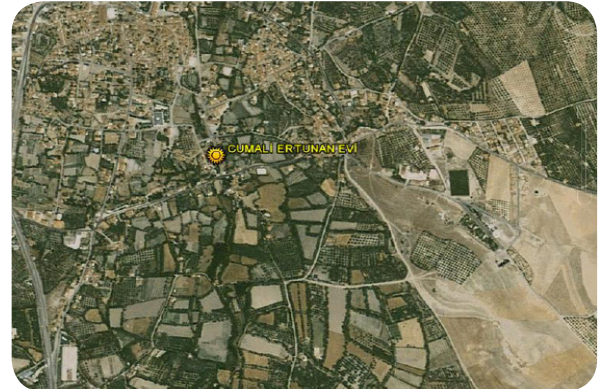
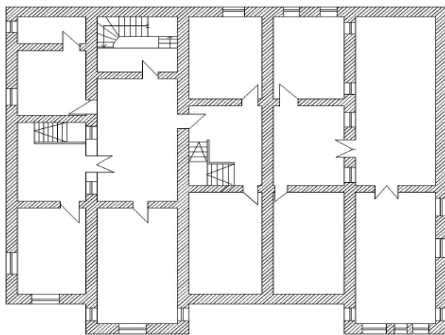

The house is located inside the borders of the Battalgazi district. It was made in 1919. It was constructed in the late Ottoman period. It has a rectangular shape and was made of earth.

**L40-B1****38° 25' 07"****38° 22' 08"****798 m****10 km****350 m²**Paftası
map section noEnlemi
latitudeBoylamı
longitudeDenizden Yüksekliği
altitudeİle Uzaklığı
distance to cityKoruma Alanı
protected area