

Yerel Etkinlikler: Akçadağ Kültür ve Sanat Şenlikleri: Eylül'ün 4. Haftası
Local Events: Akçadağ Culture and Art Festivities: 4th week of Septem-



AKÇADAĞ



ARKEOLOJİK SİT ALANLARI

AKÇADAĞ HÖYÜĞÜ (ARGA TEPESİ)

AKÇADAĞ MOUND

- İli : Malatya
- İlçesi : Akçadağ
- Bulunduğu Yer:
 - Köy : -
 - Mahalle : -
 - Mevkii : Ganipınarı
- Kategorisi: Arkeolojik Sit Alanları
- Tescil Durumu : 10.04.1982/9037
- Koruma Derecesi : 1. Derece Ark. Sit
- Kadastral Durumu:
 - Pafta: L39-B3
 - Ada: -
 - Parsel: -



Akçadağ Höyük, Akçadağ ilçe merkezinde yer almaktadır. Kuzeyinde Cami Tepesi, Başpınar mahallesi, doğusunda Malatya-Akçadağ asfaltı, güneyinde Ganipınar Mahallesi, batısında Ganideresi Mevkii ve kaza merkezi bulunmaktadır. Akçadağ Höyüğü'nün eteklerinden başlayarak tepeye kadar kesif bir yerleşim mevcuttur. Tepede Eski Cami diye adlandırılan camii 1959 yılında yapılmıştır. Caminin doğusunda tepe üzerinde yer alan saha köylüler tarafından toprak almak için eşilerek tahrip edilmektedir.

Bugünkü yerleşimin büyük bir kısmı tepe üzerinde yer aldığından höyük büyük bir tahribata uğramıştır. Tepede toplanan seramik parçaları Roma çağına ait olup daha eski devirlere ait yerleşimi belgeleyen seramik parçaları tahribat nedeni ile ele geçmemiştir.

The mound is located inside the borders of the Akçadağ district and covers a small area. It dates back to the period of Romans. In the course of time, most of its parts were heavily damaged.

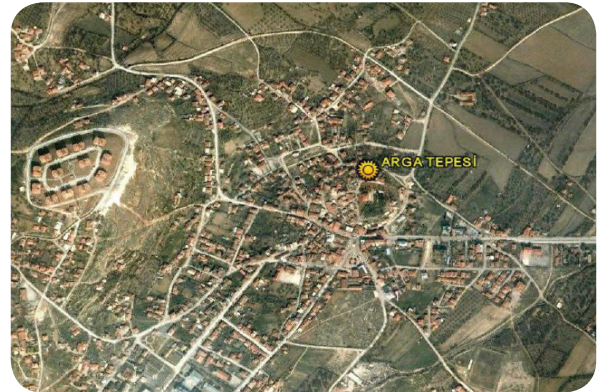
**L39-B3**Paftası
map section no**38° 20' 44"**Enlemi
latitude**37° 58' 18"**Boylamı
longitude**1056 m**Denizden Yüksekliği
altitude**35 km**İle Uzaklığı
distance to city**Parselinde**Koruma Alanı
protected area

AKTEPE KAYA MEZAR ODALARI I-II-III-IV-V-VI

ROCK TOMBS I-II-III-IV-V-VI OF AKTEPE

- İli : Malatya
- İlçesi : Akçadağ
- Bulunduğu Yer:
Köy :
Mahalle : Aktepe
Mevkii : -
- Kategorisi: Arkeolojik Sit Alanları
- Tescil Durumu : Tescilli Önerildi
- Koruma Derecesi : 1. Derece Ark. Sit
- Kadastral Durumu:
Pafta: L39-B3
Ada: -
Parsel: -



Kaya mezar odaları ilçenin batısındaki yamaç alanda (TOKİ konutları altında-doğusunda) bulunmaktadır.

1 No'lu Kaya Mezar Odası: Akçadağ Şehir merkezinin batısında Aktepe Mahallesinde sıra kayalık alanda bulunmaktadır. 1,50 x 1,10 ölçülerindeki ana girişten içeri girilir. Mezar odasında orta boşluğun sağ-sol ve karşısında ölü yatırma yeri (kline) bulunur. Boşluğun 1 m. kadar üstünde yine kemerli nişlerin içinde aynı biçimde klineler yer almaktadır. Mezarın dıştan girişi parçalanarak tahribata uğramıştır. Mezar odasının girişinin dıştan her iki tarafında kaya yontularak birer basamak oluşturulmuştur.

2 No'lu Kaya Mezar Odası: Akçadağ Şehir merkezinin batısında Aktepe Mahallesinde sıra kayalık alanda bulunmaktadır. 1 No'lu kaya mezar odasının 9-10 m. kadar kuzeydoğusundaki kaya kütleli üzerinde oyulmuştur. Girişi 70 x 80 cm. ölçülerinde olup girişin üst bölümünde alt bağlantısı kırılmış bir havalandırma deliği vardır. İçerde kare planlı orta boşluğun sol-sağ ve karşısında kemerli nişte birer kline (ölü yatırma yeri) oyulmuştur. Batı yönündeki klinede tahribatın yanı sıra sonradan doğu duvarından delik açılarak 3 No'lu odaya geçiş sağlandığı izlenmiştir. Kaya mezar odasının dış tarafında (güneyi) iki basamak yapıldır.

3 No'lu Kaya Mezar Odası: 2 No'lu kaya mezar odasının 2 m. kuzeybatısındadır. 70 x 70 cm. lik girişten içeri girilir. Dikdörtgen planlı orta boşluğun sol-sağ ve karşısında yerden 65 cm. yükseklikte kemer biçimli nişler içinde klineler oyulmuştur. Doğu duvarından 2 No'lu kaya mezar odasına sonradan giriş deliği açılmıştır.

4 No'lu Kaya Mezar Odası: 3 no'lu kaya mezar odasının 10 m. kadar kuzeybatısında sıra kaya üzerinde, dış giriş yarım nişli, 65 cm. derinlikte oyulan nişin üzerinde 65 x 20 cm. genişliğinde girişin üzerinde havalandırma deliği vardır. Oda orta boşluğunun sağ ve sol ve karşısında 70 cm. üstte klineler vardır. Sol ve sağ klinenin alt bölümünde birer kline daha vardır. Bu bölümde tahribat izlenmiştir.

5 No'lu Kaya Mezar Odası: 4 No'lu kaya mezar odasının 20 m. kadar kuzey batısındaki sıra kayalığın üzerine oyulmuştur. Giriş ve üst kısmının büyük bir kısmı tahribata uğramıştır. İç taşı ile doldurulmuştur. Sadece giriş karşısındaki klinenin çok az kısmı kalmıştır.

6 No'lu Kaya Mezar Odası: Akçadağ şehir merkezinin hemen batısındaki yamaçtaki bahçenin içerisinde. Aktepe Kaya Mezar Odalarının (I-II-III-IV-V) 50 m. kadar kuzeydoğusunda kaya bloğunun üzerindedir. Kuzeydoğuya bakan giriş kemer nişli, giriş üstünde ise havalandırma deliği mevcuttur. Giriş yönünde 3 m. uzunluğunda 1 m. yüksekliğindeki alan parçalanarak tahrip edilmiştir. İç mekânda orta boşluğun sol ve sağındaki kemer niş oyularak klineler yapılmış olup tahrip edilmiştir.

Mezarlar M.S. 2.-3. yy. a (Geç Roma Dönemi) tarihlenebilir. 1. Derece arkeolojik sit özelliği taşımaktadır.



The rock tombs are located inside the borders of Akçadağ district and cover a large area. They date back to the late Roman period (2nd-3rd century A.D.). In the course of time, some of their parts were damaged.

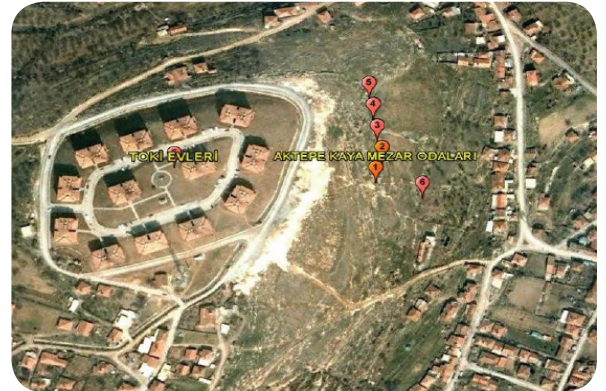
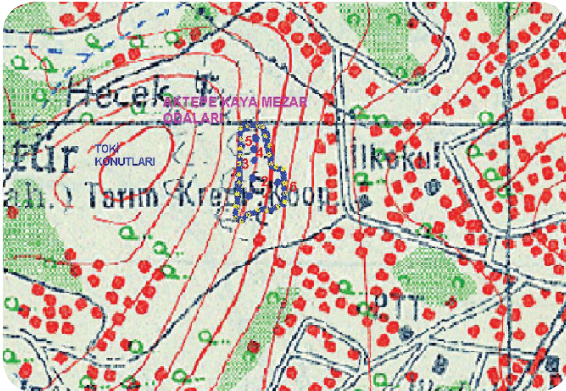

L39-B3

38° 20' 48"

37° 57' 52"

1101 m

35 km

8000 m²

Paftası
map section no

Enlemi
latitude

Boylamı
longitude

Denizden Yüksekliği
altitude

İle Uzaklığı
distance to city

Koruma Alanı
protected area

AKTEPE KAYA MEZAR ODALARI VII-VIII

ROCK TOMBS VII-VIII OF AKTEPE

- İli : Malatya
- İlçesi : Akçadağ
- Bulunduğu Yer:
 - Köy :
 - Mahalle : Aktepe
 - Mevkii : -
- Kategorisi: Arkeolojik Sit Alanları
- Tescil Durumu : Tescilli Önerildi
- Koruma Derecesi : 1. Derece Ark. Sit
- Kadastral Durumu:
 - Pafta: L39-B3
 - Ada: 89
 - Parsel: 88



7 No'lu Kaya Mezar Odası: Aktepe Mahallesinde 89 Ada, 88 parsel üzerinde Abdullah ve Mehmet Deveci'ye ait bahçeli evin içerisinde, TOKİ konutlarına çıkan yolun sağındadır. (Aktepe K.M. Odaları I-II-III-IV-V-VI nın güney doğusunda) Kaya bloğu üzerinde girişi kemer nişli, 125 x 85 cm. ölçüsündeki girişten sonra odaya girilir. Orta boşluğun üç yönünde yarım ay biçimli nişlerde birer kline oyulmuştur. Arka duvarın güney köşesinde betonla tamirat izi vardır. Kuzey duvarına bitişik diğer K.M.O. na sonradan delik açılmıştır. Girişi bahçe sahibince demir parmaklıklı kapıyla kapatılmıştır.

8 No'lu Kaya Mezar Odası: 7 No'lu odanın 1,5 m. kuzeyindedir. Girişi kemer nişli olup 118 x 80 cm. genişliğindedir. İçeri iki basamakla inilir. Orta boşluğun karşılıklı duvarlarına 40 cm. yükseklikte oyulmuş nişlerde birer kline mevcuttur. Güneybatı duvarından 7 No'lu mezar odasına geçiş deliği oluşturulmuştur. Girişi bahçe sahibince demir parmaklıklı kapıyla kapatılmıştır. Her ikisi de M.S. 2.-3. yy. a (Geç Roma Dönemi) tarihlenebilir.



The rock tombs are located inside the borders of the Akçadağ district and cover a small area. They date back to the late Roman period (2nd-3rd century A.D.). In the course of time, some of their parts were damaged.

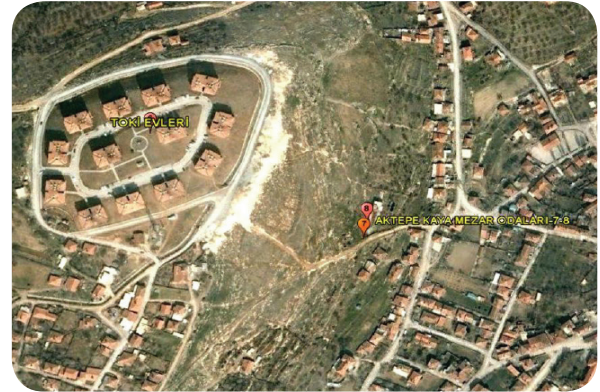
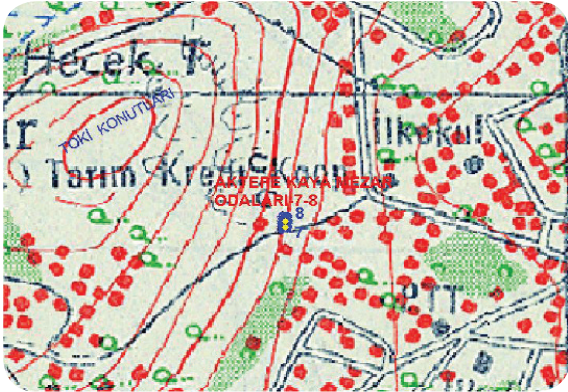

L39-B3

38° 20' 43"

37° 57' 55"

1087 m

35 km

200 m²

Paftası
map section no

Enlemi
latitude

Boylamı
longitude

Denizden Yüksekliği
altitude

İle Uzaklığı
distance to city

Koruma Alanı
protected area

AKTEPE KAYA MEZAR ODALARI IX-X-XI-XII

ROCK TOMBS IX-X-XI-XII OF AKTEPE

- İli : Malatya
- İlçesi : Akçadağ
- Bulunduğu Yer:
Köy :
Mahalle : Aktepe
Mevkii : -
- Kategorisi: Arkeolojik Sit Alanları
- Tescil Durumu : Tescilli Önerildi
- Koruma Derecesi : 1. Derece Ark. Sit
- Kadastral Durumu:
Pafta: L39-B3
Ada: 89
Parsel: KMO 9 ve 10 - 39 parselde
KMO 11 ve 12 - 44 parselde



Aktepe Mahallesinde 7 ve 8 No'lu kaya mezar odasının güneydoğusuna düşen kayalık alan üzerinde, TOKİ konutlarına çıkan yolun sol tarafındadır.

9 No'lu Kaya Mezar Odası: Hüseyin İnci'ye ait evin (89 Ada - 39 parsel) 15 m. batısındaki kaya bloğundadır. Dıştan yarımay kemer nişli alınlığın ortasındaki 80 x 70 cm. ölçülerindeki girişten odaya girilir. Girişin üst bölümünde bir havalandırma deliği mevcuttur. Deliğin sağ ve solunda birer küçük oyuk bulunur. Odanın içi, kline ve orta boşluğu yoğun tahribata uğramıştır. İç güney duvarından diğer kaya mezar odasına delik açılmıştır.

10 No'lu Kaya Mezar Odası: 9 No'lu kaya mezar odasının 150 cm. kuzeyindedir. Girişi basit yapıda olup 90 x 55 cm. ölçüsünde olup iç mekân toprak ve taşla doldurulduğundan ancak 50 cm. yükseltili bölümü izlenebilmiştir.

11 No'lu Kaya Mezar Odası: 9 ve 10 No'lu kaya mezar odalarının 50 m. kadar güneyinde devam eden kayalıkta olup ağız kısmı doğuya bakmaktadır (89 ada - 44 parsel). Her iki mezarın bulunduğu ada içerisindedir. Bir tarafı bozulmuş kemerli niş üzerindeki 85 x 80 cm. ölçüsündeki girişten içeri girilir. Orta boşluğun yanları ve karşısında 15-25-45 cm. lik yüksekliklerde oyulan niş içerisinde ölü yatırma sekileri (Kline) mevcuttur. Yan sekilerde tahribat vardır.

12 No'lu Kaya Mezar Odası: 11 No'lu kaya mezar odasının 35 m. kadar güneybatısındaki kaya uzantısında olup ağız kısmı tamamen parçalanmıştır; 170 x 110 cm. ölçüsündeki ana girişin içerden yanları, karşısında yer alan klineleri ve orta bölüm kaçak kazılarla tahrip edilmiştir. İçinde insana ait kafatası parçası muhtemel kemikler izlenmiştir. Mezar odaları M.S. 2.-3. YY.'a (Geç Roma Dönemi) tarihlenebilir.



The rock tombs are located inside the borders of the Akçadağ district and cover a big area. They date back to the late Roman period (2nd-3rd century A.D.). In the course of time, some of their parts were heavily damaged.

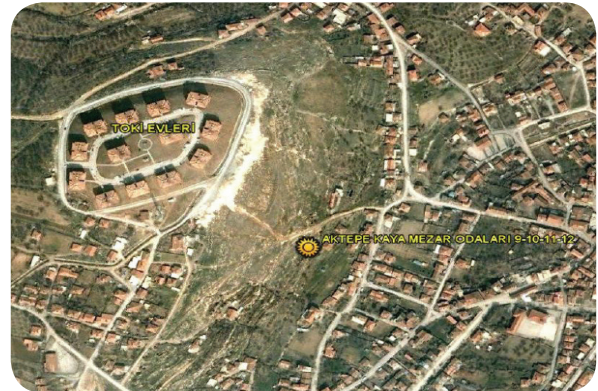
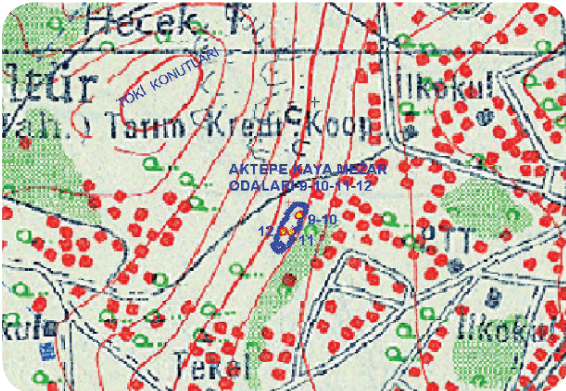

L39-B3

38° 20' 40"

37° 57' 53"

1101 m

35 km

2800 m²

Paftası
map section no

Enlemi
latitude

Boylamı
longitude

Denizden Yüksekliği
altitude

İle Uzaklığı
distance to city

Koruma Alanı
protected area

BAĞKÖY - DUMDUM KAYA MEZAR ODASI

ROCK TOMB OF DUMDUM - BAĞKÖY

- İli : Malatya
- İlçesi : Akçadağ
- Bulunduğu Yer:
 - Köy :
 - Mahalle : Bağköy/ Osmanuşağı
 - Mevkii : Urumlar
- Kategorisi: Arkeolojik Sit Alanları
- Tescil Durumu : Tescilli Önerildi
- Koruma Derecesi : 1. Derece Ark. Sit
- Kadastral Durumu:
 - Pafta: L39-B2
 - Ada: -
 - Parsel: -



Bağköy, Osmanuşağı- Urumlar Mevkiinde arazi yolunun üzerinde bulunan tescilli "Kaya Kabartması" nın (10.04.1976/9038 Sayılı Karar) 300 m. kadar güneybatısında Orhan Aslantaş'ın bahçesi içerisinde yer almaktadır. Ağız kısmı kuzeye bakan kaya mezar odasının (120 x 135 cm.) ağız kısmı tamamen tahrip olmuştur. İç orta boşluğun solundaki sekisi tahribata uğramış olup karşı duvar ve sağ tarafta mezar sekisi yer almaktadır. Anılan yer yol üstündeki su geçiş menfezinin 40-50 m. güney batısındadır.

Geç Roma Dönemine tarihlenmektedir.



The rock tomb is located inside the borders of the Akçadağ district and covers a big area. It dates back to the late Roman period.

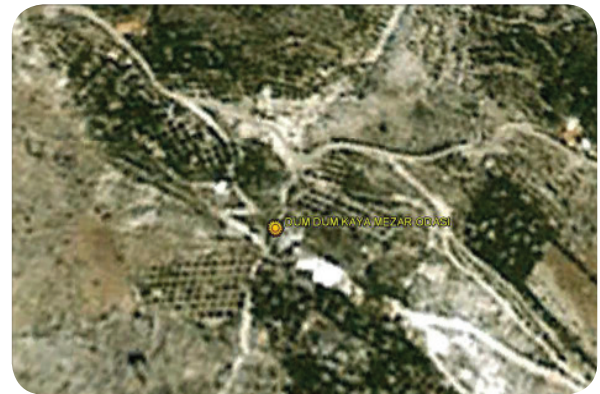
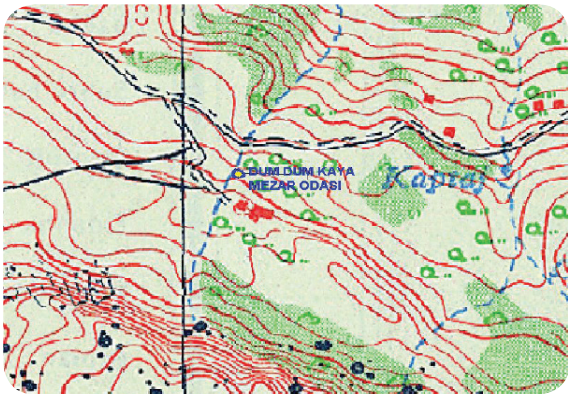

L39-B2

38° 27' 04"

37° 53' 20"

1500 m

62 km

100 m²

Paftası
map section no

Enlemi
latitude

Boylamı
longitude

Denizden Yüksekliği
altitude

İle Uzaklığı
distance to city

Koruma Alanı
protected area

BAĞKÖY- G NO'LU KAYA MEZAR ODASI

ROCK TOMB OF BAĞKÖY NO: G

- İli : Malatya
- İlçesi : Akçadağ
- Bulunduğu Yer:
Köy :
Mahalle:BağköyEbeler
Mevkii : İbikpınarı/Çeşmenler
- Kategorisi: Arkeolojik Sit Alanları
- Tescil Durumu : Tescili Önerildi
- Koruma Derecesi : 1. Derece Ark. Sit
- Kadastral Durumu:
Pafta: L39-B2
Ada: -
Parsel: -



A No'lu Kaya Mezar odasının 630 m. kadar kuzeyindeki kaya bloğu üzerinde daha önceden (10.04.1976/9038 Sayılı Karar) tescil edilmiş B-C-D-E-F No'lu kaya mezar odalarının (Tescilinde İbikpınarı Mevkii olarak geçmektedir.) bulunduğu alanda B No'lu Kaya Mezar odasının 10 m. kadar doğusundaki kaya bloğunun üzerinde yer alır. Kaya üzerindeki batıya bakan yüzünde 145 x 130 cm. ölçüsündeki kemer biçimli nişten içeri açılan giriş 55 x 70 cm. dir. Mezar odası içinde orta boşluktan 1 m. kadar yukarıdan karşılıklı oyulmuş kemerli nişlerde üç mezar sekisi bulunmaktadır. Nişin üst kemerinde ve iç duvarında kırmızımsı doğal boyayla yapılmış basit çizgisel süsleme vardır. İçi boştur. Geç Roma Dönemine tarihlenmektedir.



The rock tomb is located inside the borders of the Akçadağ district and covers a big area. It dates back to the late Roman period.

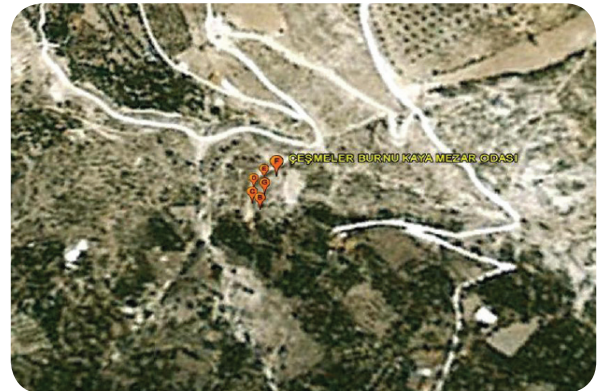
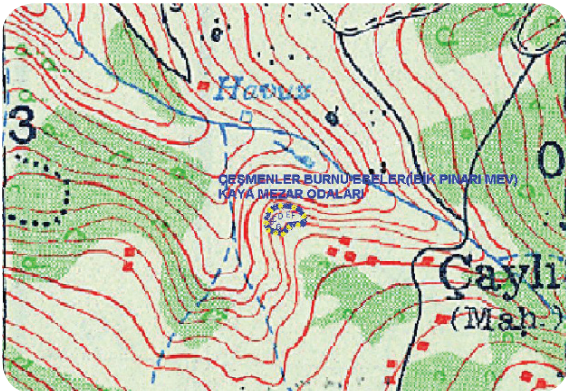

L39-B2

38° 27' 28"

37° 53' 36"

1292 m

63 km

1876 m²

Paftası
map section no

Enlemi
latitude

Boylamı
longitude

Denizden Yüksekliği
altitude

İle Uzaklığı
distance to city

Koruma Alanı
protected area

BAĞKÖY KAYA KABARTMASI

ROCK-CUT RELIEF OF BAĞKÖY

- İli: Malatya
- İlçesi: Akçadağ
- Bulunduğu Yer:
 - Köy :
 - Mahalle : Bağköy/Osmanuşağı
 - Mevkii : -
- Kategorisi: Arkeolojik Sit Alanları
- Tescil Durumu : 10.04.1976/9038
- Koruma Derecesi : 1. Grup Yapı
- Yaptıran : -
- Yapım Tarihi : M.Ö. VIII. YY.
- Mimari Çağı : Geç Hitit (?)
- Kadastral Durumu:
 - Pafta: L39-B2
 - Ada: -
 - Parsel: -



Bağköye giden yolun mahalleye girişte sağında, yoldan 2.5 m. yükseklikte kayanın yola bakan cephesi üzerine 120 x 80 cm. ebadında bir nişin içine kral kabartması ayakta durur vaziyette başı profilden vücudu cepheden tasvir edilmiştir.

Başında ponponlu basık takkesi olan kralın yüz teferruatları cepheden yapılan iri patlak bir göz, kemerli burun, sakalsız sivri çenesi, bukleler halinde saçları gösterilmiştir. Detayları aşınmış olan uzunca elbise giyen kral, ellerini göğsünde kavuşturur vaziyette yukarıya kaldırmıştır.

Kitabesi olmayan kabartma, başındaki ponponlu basık takkesi, kemerli burnu, saç bukleleriyle üslup bakımından M.Ö. VIII. yy. Arami etkili Geç Hitit sanat üslubunu hatırlatmaktadır. Çevrede yoğun olarak Roma Dönemi'ne ait kaya mezar odası mevcuttur.

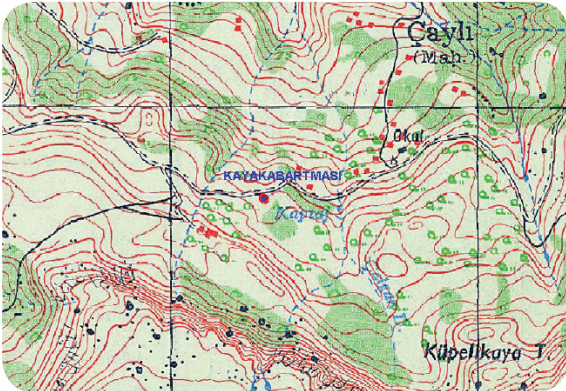

The rock-cut relief is located inside the borders of the Akçadağ district and covers a big area. It has no inscription but based on its construction technique, it probably dates back to the 8th century (Arami period).

**L39-B2****38° 27' 06"****37° 53' 29"****1457 m****58 km****200 m²**Paftası
map section noEnlemi
latitudeBoylamı
longitudeDenizden Yüksekliği
altitudeİle Uzaklığı
distance to cityKoruma Alanı
protected area

BAĞKÖY NİCER MEVKİİ KAYA NİŞİ

ROCK NICHE OF NİCER - BAĞKÖY

- İli : Malatya
- İlçesi : Akçadağ
- Bulunduğu Yer:
Köy :
Mahalle : Bağköy
Mevkii : Nicer
- Kategorisi: Arkeolojik Sit Alanları
- Tescil Durumu : Tescilli Önerildi
- Koruma Derecesi : 1. Derece Ark. Sit
- Kadastral Durumu:
Pafta: L39-B2
Ada: -
Parsel: -



Akçadağ, Bağköy, Nicer Mevkiinde, A No'lu tescilli kaya mezar odasının 100 m. batısındaki köy yolunun 5-6 m. kadar altında bulunan kaya bloğunun batıya bakan yüzeyindedir. Kemerli nişin alt bölümü çok silik oyulmuştur. 110 x 45 cm. ölçüsündeki kemerli alanda 30 cm. derinlikte 40 cm. yüksekliğinde bir niş daha oyulmuş, tekrar bu nişin içerisine 10 cm. derinliğinde 20 x 15 cm. ölçülerinde bir niş oyulmuştur. Çevredeki kaya kabartması ve diğer kaya mezar odaları da değerlendirildiğinde

Geç Roma Dönemine tarihlendirilmektedir.



The rock niche is located inside the borders of the Akçadağ district, inside Nicer local in Bağköy village. Based on its architectural tracks, it probably dates back to the late Roman period.

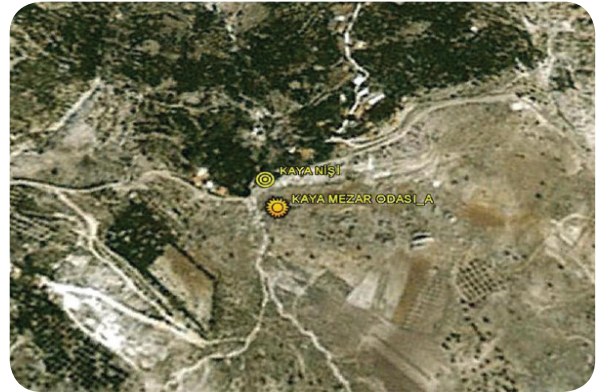
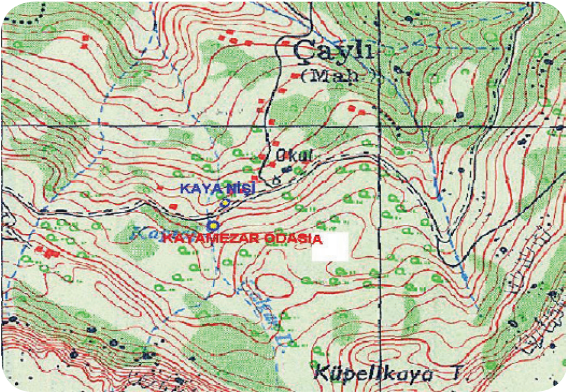

L39-B2

38° 27' 07"

37° 53' 40"

1430 m

58 km

100 m²

Paftası
map section no

Enlemi
latitude

Boylamı
longitude

Denizden Yüksekliği
altitude

İle Uzaklığı
distance to city

Koruma Alanı
protected area

BAYRAMTEPESİ MEVKİİ ARKEOLOJİK YERLEŞİMİ

ARCHAEOLOGICAL SITE OF BAYRAMTEPESİ

- İli : Malatya
- İlçesi : Akçadağ
- Bulunduğu Yer:
 - Köy :
 - Mahalle : Şıhlar
 - Mevkii : Bayramtepesi
- Kategorisi: Arkeolojik Sit Alanları
- Tescil Durumu : 17.05.2010/1779
- Koruma Derecesi : 1. Derece Ark. Sit
- Kadastral Durumu:
 - Pafta: L40-A2
 - Ada: -
 - Parsel: -



Akçadağ İlçesi, Şıhlar Mahallesi, Bayramtepesi Mevkii denilen yerde yer alan yerleşme, Akçadağ İlçe merkezinin 10 km kadar güneydoğusundadır. Alan yaklaşık olarak 30 x 80 m. ebatlarında 6 m yüksekliğinde ana kaya üzerinde bir yayvan yerleşimdir. Alanda yer yer kaçak kazı çukurları bulunmaktadır. Kaçak kazı çukuru kesitinde mimari yapı tabakası izlerine rastlanmıştır.

Yine kazı çukuru ve çevresinde Eski Tunç ve Roma Dönemine tarihlenebilecek bol sayıda seramik parçaları bulunmuştur. Arazide yer alan mimari yapı izlerine ait taşlar ve seramik parçalarına göre alanın Eski Tunç ve Roma Dönemi yerleşimine ait olabileceği düşünülmektedir.



The archaeological site is located inside the borders of the Akçadağ district and covers a large area. Based on its architectural tracks, it probably dates back to the Bronze age and to the Roman period.

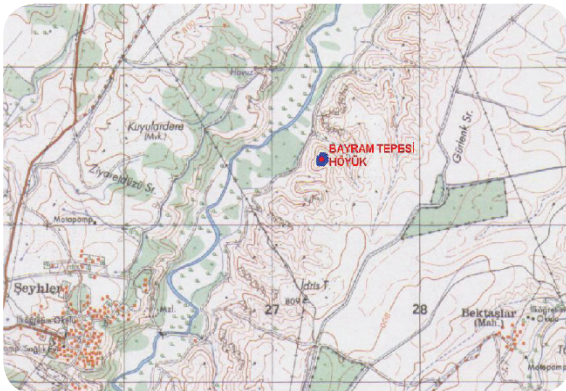

L40-A2

38° 28' 10"

38° 09' 57"

771 m

30 km

4262,50 m²

Paftası
map section no

Enlemi
latitude

Boylamı
longitude

Denizden Yüksekliği
altitude

İle Uzaklığı
distance to city

Koruma Alanı
protected area

CULFABAĞI KAYA MEZAR ODASI

ROCK TOMB OF CULFABAĞI

- İli : Malatya
- İlçesi : Akçadağ
- Bulunduğu Yer:
Köy :
Mahalle : Bağköy/Guruklar
Mevkii : -
- Kategorisi: Arkeolojik Sit Alanları
- Tescil Durumu : Tescilli Önerildi
- Koruma Derecesi : 1. Derece Ark. Sit
- Kadastral Durumu:
Pafta: L39-B2
Ada: -
Parsel: -



Bağköyü/ Guruklar Mahallesi'nde tepelik alanda yer alan kaya bloğunda 170 x 130 cm. ebadında oyulan ana nişten 95 x 95 cm. ölçüsündeki girişten mezar odasına girilmektedir. İçindeki nişlerde karşılıklı üç seki bulunmaktadır. Roma Dönemine tarihlenmektedir.



The rock tomb is located inside the borders of the Akçadağ district and covers a small area. It dates back to the Roman period.

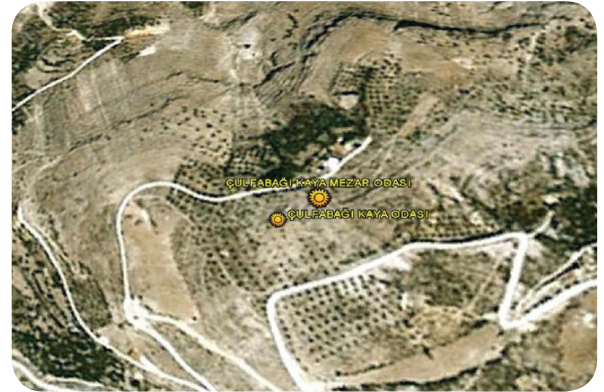
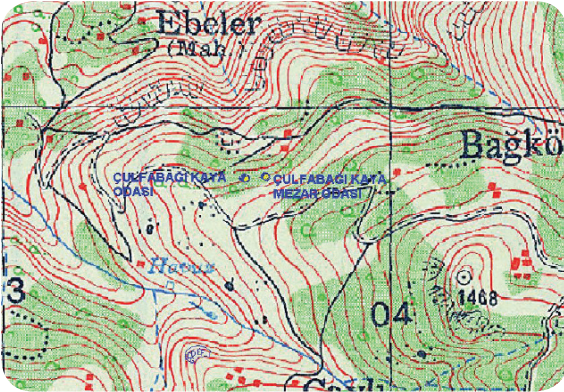

L39-B2

38° 27' 42"

37° 53' 44"

1310 m

64 km

250 m²

Paftası
map section no

Enlemi
latitude

Boylamı
longitude

Denizden Yüksekliği
altitude

İle Uzaklığı
distance to city

Koruma Alanı
protected area

CULFABAĞI KAYA ODASI

ROCK-CUT CHAMBER OF CULFABAĞI

- İli : Malatya
- İlçesi : Akçadağ
- Bulunduğu Yer:
 - Köy :
 - Mahalle : Bağköy/Guruklar
 - Mevkii : -
- Kategorisi: Arkeolojik Sit Alanları
- Tescil Durumu : Tescilli Önerildi
- Koruma Derecesi : 1. Derece Ark. Sit
- Kadastral Durumu:
 - Pafta: L39-B2
 - Ada: -
 - Parsel: -



Bağköyü, Guruklar Mahallesinde tepelik alanda yer alan kaya bloğunda bulunan kaya mezar odasının 20-25 m. kadar güneyindedir. 225 x 195 cm. ölçüsündeki ön kısım tamamen tahrip olmuştur. 250 x 170 cm. ölçüsündeki iç alanın arka duvarında yuvarlak biçimli 18 x 20 cm. derinliğinde ve 26 cm. çapında iki niş bulunur. Giriş bölümünün önünde sonradan betondan arılar için su toplama havuzcuğu yapıldığı tespit edilmiştir. Geç Roma Dönemine tarihlenmektedir.

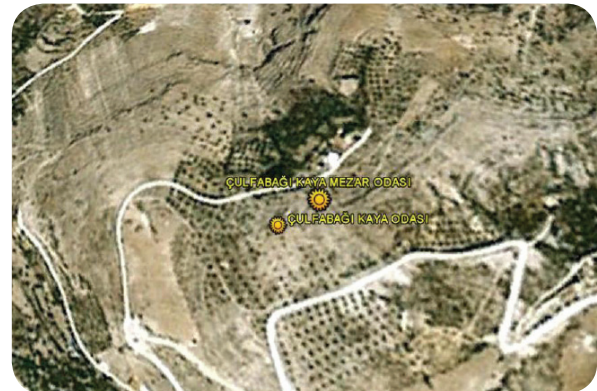
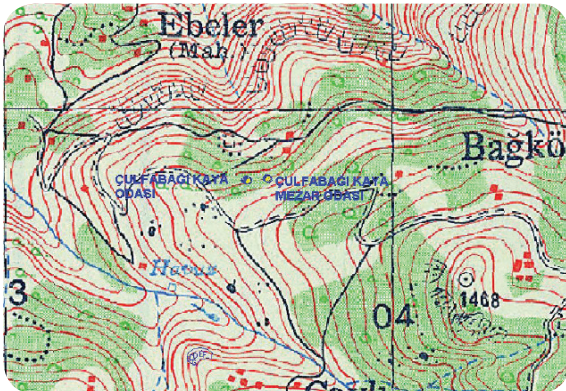

The rock-cut chamber is located inside the borders of the Akçadağ district and covers a small area. It dates back to the late Roman period. In the course of time, some of its parts were heavily damaged.

**L39-B2****38° 27' 42"****37° 53' 44"****1310 m****64 km****250 m²**Paftası
map section noEnlemi
latitudeBoylamı
longitudeDenizden Yüksekliği
altitudeİle Uzaklığı
distance to cityKoruma Alanı
protected area

ÇAKILLITEPE TÜMÜLÜSÜ

ÇAKILLITEPE TUMULUS

- İli : Malatya
- İlçesi : Akçadağ
- Bulunduğu Yer:
Köy :
Mahalle :Gürkaynak
Mevkii : -
- Kategorisi: Arkeolojik Sit Alanları
- Tescil Durumu: 24.04.2013/1876
- Koruma Derecesi : 1. Derece Ark. Sit
- Kadastral Durumu:
Pafta: L39-B4
Ada: -
Parsel: -



Malatya-Kayseri karayolunun 50. km. de yolun kuzeyindeki evlerin hemen kuzeybatısındaki tepe üzerinde, bazalt moloz taşların yığılmasıyla oluşturulmuştur. Orta bölümünde tahribat yoğunudur. Bir sal taşı ve mezar örtüsünün toprağı alınmak suretiyle açığa çıkartılmıştır. Çevresinde az sayıda çanak-çömlek bulunan tümülüse asfalt yoldan 1 km. kadar gidilen bahçe yoluyla ulaşılır.



The tumulus is located inside the borders of the Akçadağ district and covers a big area. In the course of time, most of its parts were heavily damaged because of illegal excavation.

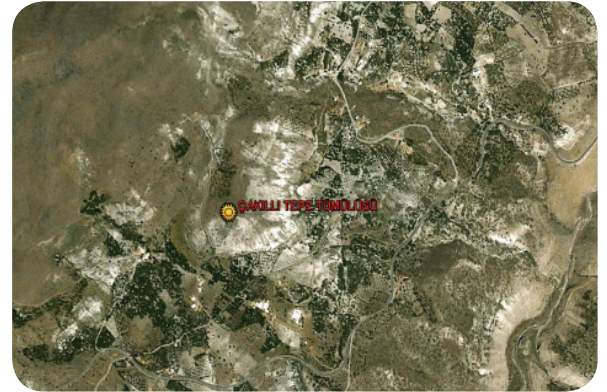
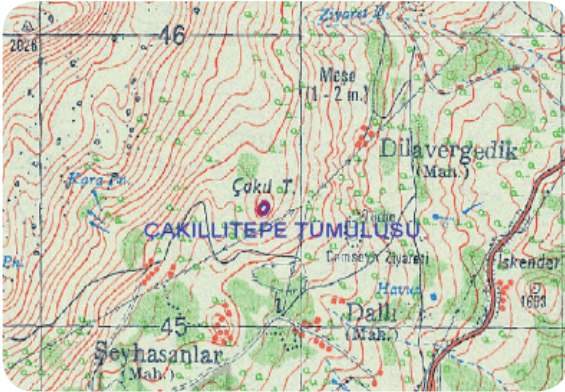

L.39.B.04

38° 20' 57"

37° 49' 10"

1760 m

50 km

986.09 m²

Paftası
map section no

Enlemi
latitude

Boylamı
longitude

Denizden Yüksekliği
altitude

İle Uzaklığı
distance to city

Koruma Alanı
protected area

ÇAMSEKİ MEVKİİ ANTİK MEZARLIK ALANI

ANCIENT BURIAL SITE OF ÇAMSEKİ

- İli : Malatya
- İlçesi : Akçadağ
- Bulunduğu Yer:
 - Köy :
 - Mahalle : Çatalbahçe
 - Mevkii : Çamseki
- Kategorisi: Arkeolojik Sit Alanları
- Tescil Durumu : Tescilli Önerildi
- Koruma Derecesi : 2. Derece Ark. Sit
- Kadastral Durumu:
 - Pafta: K39-C4
 - Ada: -
 - Parsel: -



Akçadağ İlçesi, Çatalbahçe Mahallesi'nden Yazı Mevkiine giden toprak köy yolunu takiple Çamseki Mevkiinde yolun alt tarafındaki yamaç alana halk arasında "Gevur Mezarlığı" denilmektedir. Çamseki Mevkiinde, yolun hemen doğusundaki yamaç üzerinde çok belirgin olmamakla birlikte birkaç taş izi belirlenmiştir. Güneye ve kuzeye eğimli yamaçta çok belirsiz izlenen birkaç izin bulunduğu alanın 300-350 m. kadar güneyinde, Tohma Çayının hemen kenarında tescilli Roma Mezar Anıtı (Ozan Köyü/ Darendede) bulunmaktadır.



The ancient burial site is located inside the borders of the Akçadağ district and covers a big area.

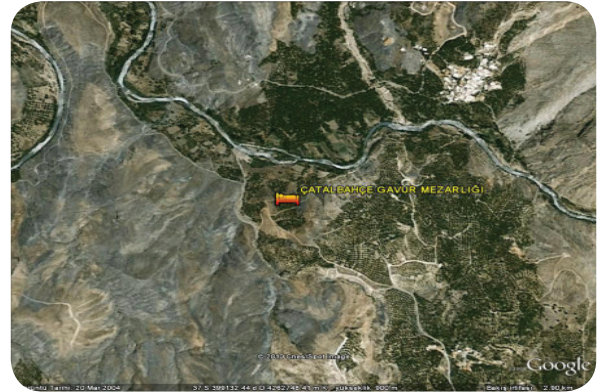
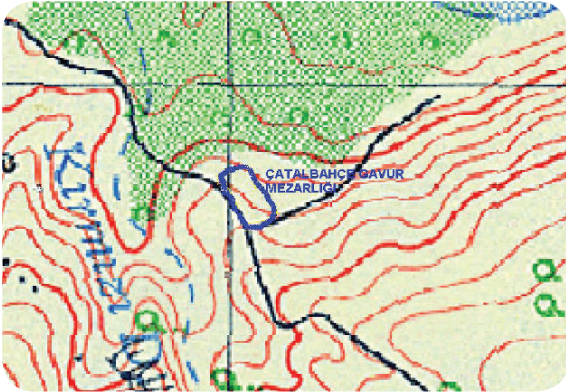

K39-C4

38° 30' 24"

37° 50' 30"

908 m

80 km

1896,50 m²

Paftası
map section no

Enlemi
latitude

Boylamı
longitude

Denizden Yüksekliği
altitude

İle Uzaklığı
distance to city

Koruma Alanı
protected area

ÇATALFEYZ TÜMÜLÜSÜ

ÇATALFEYZ TUMULUS

- İli : Malatya
- İlçesi : Akçadağ
- Bulunduğu Yer:
Köy :
Mahalle :Keller
Mevkii : Çatalfeyz
- Kategorisi: Arkeolojik Sit Alanları
- Tescil Durumu : Tescili Önerildi
- Koruma Derecesi : 1. Derece Ark. Sit
- Kadastral Durumu:
Pafta: L39-B3
Ada: -
Parsel: -



Keller Mahallesi'nin kuş uçuşu 2 km. kuzeyinde, tescilli Yıldırımkaşa (Gevur Mağarası) arkeolojik yerleşiminin 600 m. batısındaki alanda bulunmaktadır. Yaklaşık 50 m. çapında yer yer 50 cm.- 2 m. yüksekliğinde, toprak yığıntının üzeri taşlarla tahkim edilmiştir. Tümülüsün batı bölümünde iş makinesiyle kaçak kazı yapılmış olup yapı taşı açıktadır. Yaklaşık 50 m²'lik alanda yoğun tahribat gözlenmiştir. Geç Roma Dönemi tümülüsüdür.



The tumulus is located inside the borders of the Akçadağ district and covers a big area. It dates back to the late Roman period. In the course of time, most of its parts were heavily damaged because of illegal excavation.

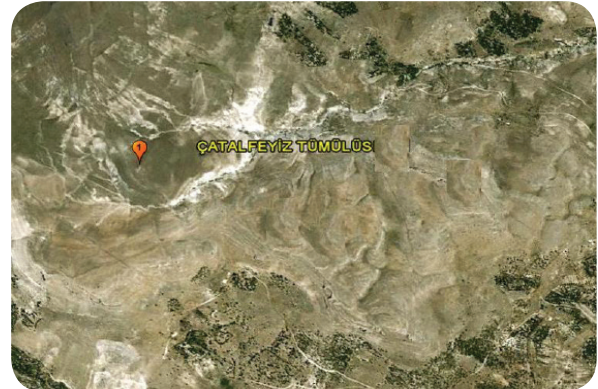
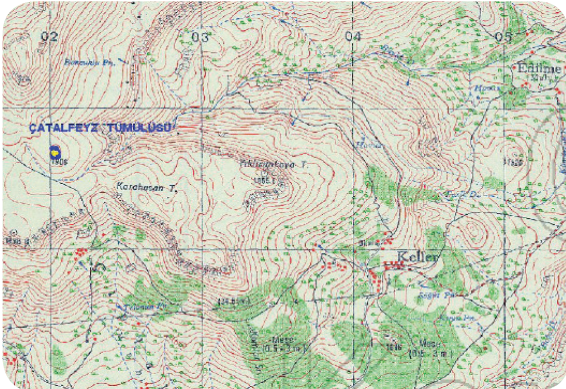

L39-B3

38° 19' 31"

37° 52' 43"

1901 m

57 km

1098,50 m²

Paftası
map section no

Enlemi
latitude

Boylamı
longitude

Denizden Yüksekliği
altitude

İle Uzaklığı
distance to city

Koruma Alanı
protected area

ÇERKEZTEPE TÜMÜLÜSÜ

ÇERKEZTEPE TUMULUS

- İli : Malatya
- İlçesi : Akçadağ
- Bulunduğu Yer:
 - Köy :
 - Mahalle : Bağköy
 - Mevkii : Dağ Mevkii, Çerkez Tepesi
- Kategorisi: Arkeolojik Sit Alanları
- Tescil Durumu : 24.03.2005/468
- Koruma Derecesi : 1. Derece Ark. Sit
- Kadastral Durumu:
 - Pafta: L39-B2
 - Ada: -
 - Parsel: -



Akçadağ İlçesinin Sakalıuzun, Bağköy ve Kozalak Mahalleleri arazilerinin sınırlarının birleştiği noktada, az ağaçlıklı tepe sahasının üzerinde, çevreye hâkim konumdadır. 30-35 m. çapında, 10 m. kadar yüksekliği olan tümülüs Roma Dönemi'ne tarihlendirilmektedir.

Doğu yamacında kazı çukuru vardır. Batı ve kuzey batı yamaçlarında çevreden tarla açmak amaçlı toplanan moloz taş yığıntısı yer alır. Kuzey yamacında eskiden açılmış kaçak kazı çukurları da mevcuttur.

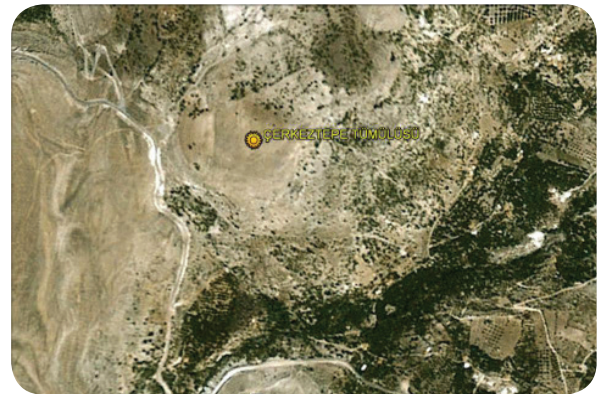
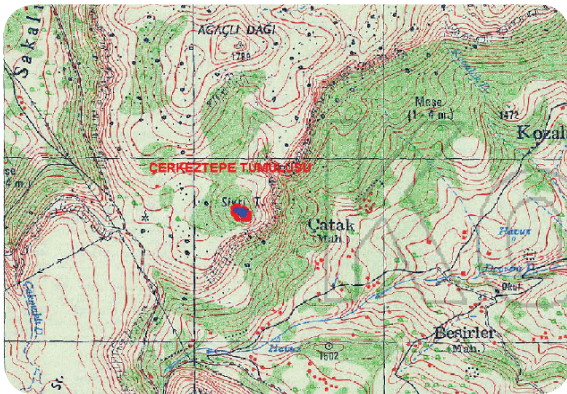

The tumulus is located inside the borders of the Akçadağ district and covers a small area. It dates back to the Roman period. In the course of time, most of its parts were heavily damaged because of illegal excavations.

**L39-B2**Paftası
map section no**38° 25' 54"**Enlemi
latitude**37° 53' 19"**Boylamı
longitude**1654 m**Denizden Yüksekliği
altitude**64 km**İle Uzaklığı
distance to city**Parselinde**Koruma Alanı
protected area

FIRINTEPE (KALENDERTEPE) TÜMÜLÜSLERİ I-II-III-IV

FIRINTEPE TUMULI I-II-III-IV

- İli : Malatya
- İlçesi : Akçadağ
- Bulunduğu Yer:
Köy :
Mahalle : Aydınlar
Mevkii : Fırıntepe (Kalendertepe)
- Kategorisi: Arkeolojik Sit Alanları
- Tescil Durumu : Tescilli Önerildi
- Koruma Derecesi : 1. Derece Ark. Sit
- Kadastral Durumu:
Pafta: L40-A4
Ada: -
Parsel: -



Malatya-Kayseri karayolunun 27. km.'sinde bulunan Sultansuyu Tarım İşletmesinin arazisi içinde, işletmenin 500 m. kadar güneybatısında, barajın batısındaki tepelik alandadır. Geç Roma Dönemine tarihlenmektedir.

I. Tümülüs: İşletmenin 300 m. kadar güneybatısında Fırıntepe (Kalendertepe) üzerindedir. 30 m. çapında 1-1,5 m. yüksekliğinde toprak yığılmış tümülüsün orta bölümünde kaçak kazı çukurlarıyla tahribat vardır.

II. Tümülüs: Sultansuyu Tarım İşletmesinin 400 m. güney batısında (1 No'lu tümülüsün 80 m. kadar güneybatısı) Fırıntepe üzerinde 30 m. çapında, 2-3 m. yükseklikte toprak yığılmış Tümülüs üzerinde yer yer kaçak kazı çukuruyla tahribat vardır.

III. Tümülüs: Sultansuyu Tarım İşletmesinin 450 m. kadar güneybatısında (2 No'lu tümülüsün 40 m. kadar güneybatısı), 30 m. çapında, 2,5-3 m. yükseklikte, toprak ve arasında az moloz taşla yığılmış, orta bölümünde 2 m. derinliğinde 10 m²'lik alanda kaçak kazı çukuru vardır. Açığa çıkmış dikdörtgen 1 m. uzunluğundaki mezar taşı açıktadır.

IV. Tümülüs: Sultansuyu Tarım İşletmesinin 500 m. kadar güneybatısındadır (3 No'lu tümülüsün 40 m. kadar güneybatısı). 11 m. çapında, 20-30 cm. yüksekliğinde yüzeyi toprak dolguludur.



The tumuli are located inside the borders of the Akçadağ district and cover a large area. They date back to the late Roman period. In the course of time, some of their parts were damaged because of illegal excavations.

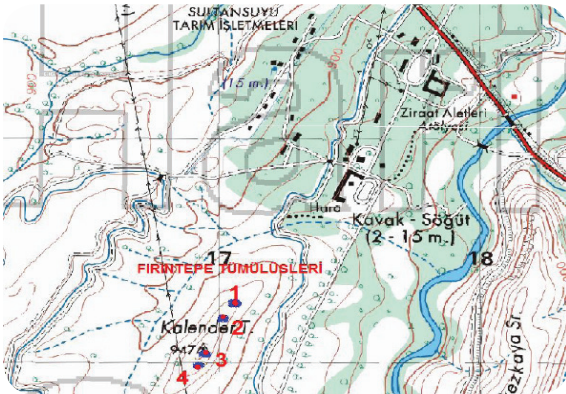

L40-A4
L40-A4
L40-A4
L40-A4

38° 19' 57"
38° 19' 56"
38° 19' 53"
38° 19' 49"

38° 03' 06"
38° 03' 03"
38° 03' 00"
38° 02' 58"

939 m
942 m
942 m
942 m

28 km
28 km
28 km
28 km

808 m²
1530 m²
1393 m²
388 m²

Paftası
map section no

Enlemi
latitude

Boylamı
longitude

Denizden Yüksekliği
altitude

İle Uzaklığı
distance to city

Koruma Alanı
protected area

GÖLPINAR TÜMÜLÜSÜ

GÖLPINAR TUMULUS

- İli : Malatya
- İlçesi : Akçadağ
- Bulunduğu Yer:
 - Köy :
 - Mahalle : Gölpınar
 - Mevkii : -
- Kategorisi: Arkeolojik Sit Alanları
- Tescil Durumu : Tescilli Önerildi
- Koruma Derecesi : 1. Derece Ark. Sit
- Kadastral Durumu:
 - Pafta: L40-A4
 - Ada: -
 - Parsel: -



Malatya-Kayseri karayolundan Sultansuyu Barajına ayrılan yolu 3 km. takiple, baraj su tutma setinin 400 m. güneybatısındaki tepe üzerindedir. 22-23 m. çapında, 1-1,5 m. yükseklikte toprak yığıntıdır. Birçok yerinde iş makinesiyle kazı çukuru açıldığı görülmüştür. Geç Roma Dönemine tarihlenmektedir.

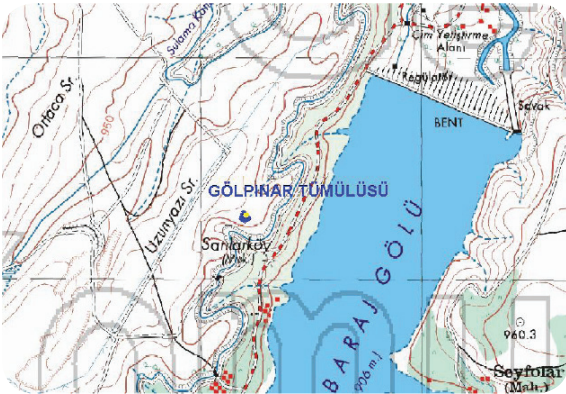

The tumulus is located inside the borders of the Akçadağ district and covers a small area. It dates back to the late Roman period. In the course of time, most of its parts were damaged because of illegal excavation.

**L40-A4****38° 18' 50"****38° 02' 27"****1355 m****30 km****1355 m²**Paftası
map section noEnlemi
latitudeBoylamı
longitudeDenizden Yüksekliği
altitudeİle Uzaklığı
distance to cityKoruma Alanı
protected area

GÜNEŞLİ TÜMÜLÜSLERİ I-II

GÜNEŞLİ TUMULI I-II

- İli : Malatya
- İlçesi : Akçadağ
- Bulunduğu Yer:
Köy :
Mahalle :Güneşli
Mevkii :Rışvanpınarı
- Kategorisi: Arkeolojik Sit Alanları
- Tescil Durumu : Tescilli Önerildi
- Koruma Derecesi : 1. Derece Ark. Sit
- Kadastral Durumu:
Pafta: L40-A2
Ada: -
Parsel: -



GÜNEŞLİ TÜMÜLÜSÜ I: Malatya-Kayseri karayolunun 4. km.sinde (kuzeyinde), Güneşli köy yolunun 300 kadar batısında yer alan tepelik alan üzerindedir. Rışvanpınarı Mahallesi'nin 500 m. güneybatısındaki tepeliğin üzerindedir. Alanın güneyinde II No'lu tümülüs bulunmaktadır. Tümülüs 20-30 m. çapında 4-5 m. yüksekliğinde olup çevreden toplanmış bazalt taşlarla yığılmıştır. Ortasında 3,5 m. derinliğinde, 2 x 2,5 m. ebadında kaçak kazı çukuru mevcuttur. Geç Roma Dönemine (M.S. 3. yy) tarihlenmektedir.

GÜNEŞLİ TÜMÜLÜSÜ II: Malatya-Kayseri karayolunun 4. km.sinde (kuzeyinde), Güneşli köy yolunun 300 kadar batısında yer alan tepelik alan üzerindedir. Rışvanpınarı Mahallesi'nin 500 m. güneybatısındaki tepeliğin üzerindedir. Alanın güneyindeki I No'lu tümülüsün kuzeyinde yer alır. 15-16 m. çapında, 3-3,5 m. yüksekliğindeki tümülüs, çevreden toplanan bazalt taşlarla yığılmıştır. Ortasında 3 x 3 m²lik alanda kaçak kazı çukuru mevcuttur. Geç Roma Dönemine (M.S. 3. yy) tarihlenmektedir.



The tumuli are located inside the borders of the Akçadağ district and cover a small area. They date back to the late Roman period. In the course of time, some of their parts were damaged because of illegal excavations.

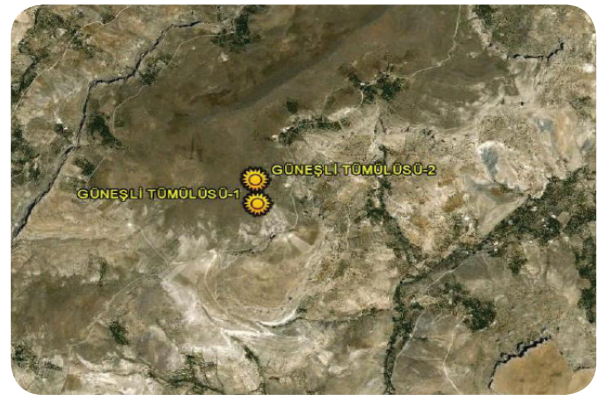
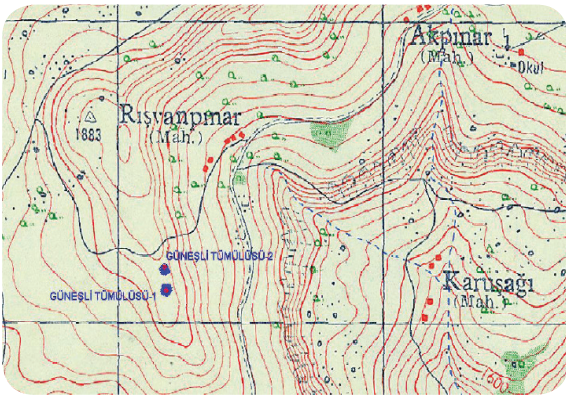

L40-A2

38° 22' 51"

37° 43' 50"

1878 m

67 km

782 m²

L40-A2

38° 22' 51"

37° 43' 50"

1878 m

67 km

598 m²

Paftası
map section no

Enlemi
latitude

Boylamı
longitude

Denizden Yüksekliği
altitude

İle Uzaklığı
distance to city

Koruma Alanı
protected area

GÜNEY KAYA MEZAR ODASI

ROCK TOMB OF GÜNEY

- İli : Malatya
- İlçesi : Akçadağ
- Bulunduğu Yer:
 - Köy :
 - Mahalle : Bağköy
 - Mevkii : Güney
- Kategorisi: Arkeolojik Sit Alanları
- Tescil Durumu : Tescilli Önerildi
- Koruma Derecesi : 1. Derece Ark. Sit
- Kadastral Durumu:
 - Pafta: L39-B2
 - Ada: -
 - Parsel: -



Bağköy'den Ebeler Mevkiine giden köy yolunun 15 m. kadar güneybatısında, Güney Mevkii'nde kaya bloğu üzerindedir. Kaya yüzeyine oyulmuş 105 x 155 cm. ölçüsünde 50 cm. derinliğindeki kemerli niş üzerinde 82 x 82 cm. ölçüsündeki giriştan iki basamakla mezar odasına girilir. Odada yerden 65-70 cm. yüksekte karşılıklı kemerli 60-65 cm. derinliğindeki üç niş içinde mezar sekileri mevcuttur. Orta bölümde çevreden toplanan devşirme taşlar atılmıştır. Roma Dönemine tarihlenmektedir.



The rock tomb is located inside the borders of the Akçadağ district and covers a small area. It dates back to the late Roman period.

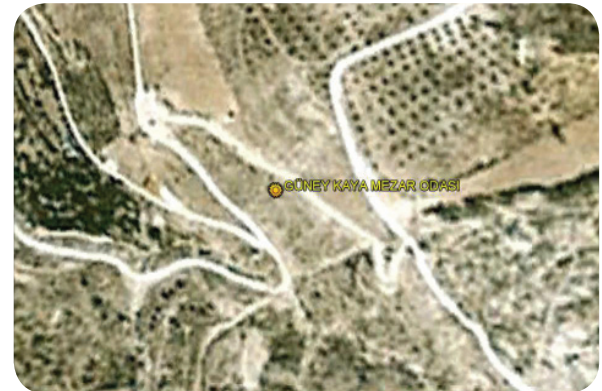
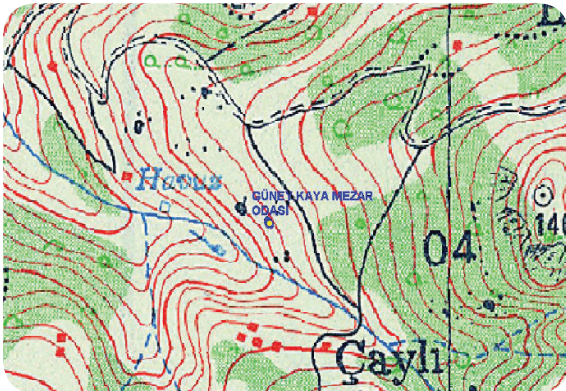

L39-B2

38° 27' 33"

37° 53' 39"

1315 m

63 km

250 m²

Paftası
map section no

Enlemi
latitude

Boylamı
longitude

Denizden Yüksekliği
altitude

İle Uzaklığı
distance to city

Koruma Alanı
protected area

HANTEPE HÖYÜĞÜ

HANTEPE MOUND

- İli : Malatya
- İlçesi : Akçadağ
- Bulunduğu Yer:
Köy :
Mahalle : Doğanentepe
Mevkii : Hantepe
- Kategorisi: Arkeolojik Sit Alanları
- Tescil Durumu : 17.06.2010/1864
- Koruma Derecesi : 1. Derece Ark. Sit
- Kadastral Durumu:
Pafta: L39-A2
Ada: 102
Parsel: 7,9,11,14,15,17,20,21,22,31,32



Akçadağ, Doğanentepe Mahallesi'nin 800 m. kadar Darende-Balaban beldesine giden karayolunun devamında, yolun 30 m. kadar kuzeyinde, kuzey-güney yönünde, iş makinesiyle teraslanmış tepe uzantısının üzerindedir. Yerleşim dolgusu yer yer 1,5 m. dir. Yüzey yerleşimi ve taraçalardan dolayı açılan höyükteki stratigrafiye göre ince kaliteli kırmızı renkli, kalın çizgisel süslemeli seramik, açık pembemsi renkli pitthos parçalarına rastlanmıştır. M.Ö. 1. Bin ile M.S. 3. yy sonlarına kadar aralıklarla yerleşim görüldüğü düşünülmektedir. Yerleşim alanının özellikle güney tarafı iş makinesiyle tamamen yok olmuş jeolojik katmana ulaşıldığı izlenmiştir. Yine batı ve doğu yamaçlarında yol ve taraça yapımı, ağaç dikme işleri dolayısıyla yoğun tahribat olduğu izlenmiştir.



The mound is located inside the borders of the Akçadağ district and covers a large area. It dates back to sometime between B.C. 1000 - A.D. 3000. In the course of time, most of its parts were heavily damaged.

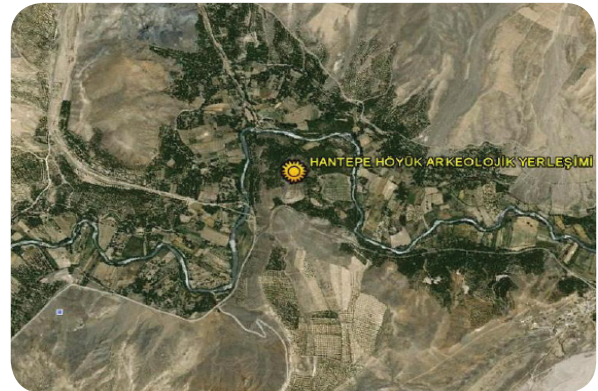
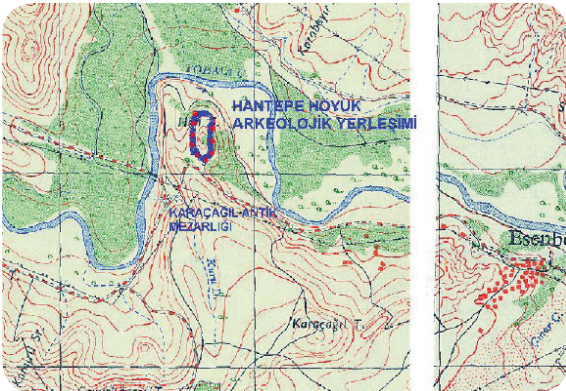

L39-A2

38° 29' 25"

37° 44' 07"

973 m

80 km

20205 m²

Paftası
map section no

Enlemi
latitude

Boylamı
longitude

Denizden Yüksekliği
altitude

İle Uzaklığı
distance to city

Koruma Alanı
protected area

HARUNUŞAĞI KAVURMA DERESİ (CİN KALESİ)

CASTLE OF HARUNUŞAĞI KAVURMA BROOK

- İli : Malatya
- İlçesi : Akçadağ
- Bulunduğu Yer:
 - Köy :
 - Mahalle : Harunuşağı
 - Mevkii : Kavurma Deresi
- Kategorisi: Arkeolojik Sit Alanları
- Tescil Durumu : 09.10.2008/999
- Koruma Derecesi : 1. Derece Ark. Sit
- Kadastral Durumu:
 - Pafta: L39-D2
 - Ada: 164
 - Parsel: 1



Harunuşağı Mahallesi'nin bitiminden itibaren 5 km. güneyinde stabilize ve ham tarla yolu ile ulaşım sağlanan Kavurma Deresi Mevkii, Kahramanmaraş İli Elbistan İlçesi sınırındaki sıradağlar ile köy arasında "Boğaz" tabir edilen ve geçişi sağlayan konumdadır. Halk arasında "Kavurma Boğazı" olarak adlandırılan geçişin sol tarafında yalçın kayalığın yol seviyesinden yaklaşık 30 metre yükseklikte, yaklaşık 4 m²'lik düzlük içerisinde doğu istikametine inişi sağlayan ve yöre halkının ifadesine göre 82 basamaklı merdivenle şu anda kuru dere konumunda bulunan dereye inildiği tahmin edilmektedir. Yalçın kayalık yaklaşık 100 metre yüksekliğinde, 30 metre yükseklikteki suyoluna çıkış kayalık üzerine tırmanılarak sağlanmaktadır. Halk arasında "Cin Kalesi" olarak adlandırılan yerleşim alanı, boğazda bulunması nedeniyle ileri karakol vazifesi gören gözetleme kulesi olarak kullanıldığı tahmin edilmektedir.

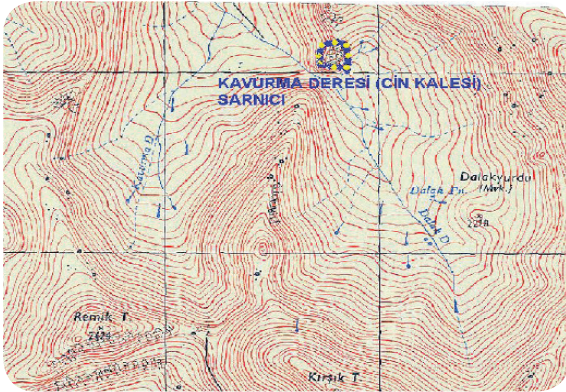

The castle is located inside the borders of the Akçadağ district. It covers a large area. Based on its architectural tracks, it probably dates back to the late Roman period.

**L39-D2****38° 14' 45"****37° 43' 47"****2074 m****79 km****Parselinde**Paftası
map section noEnlemi
latitudeBoylamı
longitudeDenizden Yüksekliği
altitudeİle Uzaklığı
distance to cityKoruma Alanı
protected area

HÖYÜKTEPE (KEREMİS) TÜMÜLÜSÜ VE DÜZ YERLEŞİMİ

MOUND AND SETTLEMENT OF HÖYÜKTEPE

- İli : Malatya
- İlçesi : Akçadağ
- Bulunduğu Yer:
Köy :
Mahalle : Altunlu
Mevkii : Keremis
- Kategorisi: Arkeolojik Sit Alanları
- Tescil Durumu : 03.12.2010/2119
- Koruma Derecesi : 1. Derece Ark. Sit
- Kadastral Durumu:
Pafta: L40-A4
Ada: -
Parsel: -



Altunlu Mahallesi'nin 1650 m. kuzey doğusunda, Hamgrik Mah.nin (Keremis Mevkii) 300 m. kuzey batısında, Sultansuyu Barajı'nın 300 m. batısında, "Höyüktepe" olarak anılan alan üzerindedir. Doğal tepe üzerindeki tümülüsün yüksekliği 30 m. kadardır. Eteğe doğru doğal çakıllı toprak, zirveye doğru yerleşim katmanı bulunmaktadır. Üst yüzeydeki yerleşim kuzeydoğuya doğru yamaçtan düze yayılan bir durum gösterir. Tepe uzantısının bitimine doğru yine yerleşim yükseltisi izlenmiştir. Bu alana kadar yerleşim dokusu kesintili olmuştur. Tümülüs yüzeyi seramik buluntularına göre kısa süreli Tunç Dönemi yerleşimi, 1. bin ve höyükten düz yerleşime geçiş ve devamında Roma ve Orta Çağ yerleşimine sahne olduğu anlaşılmaktadır.



The mound is located inside the borders of the Akçadağ district and covers a large area. It was used as a settlement from B.C. 1000 to Middle Age and also used by the Romans.

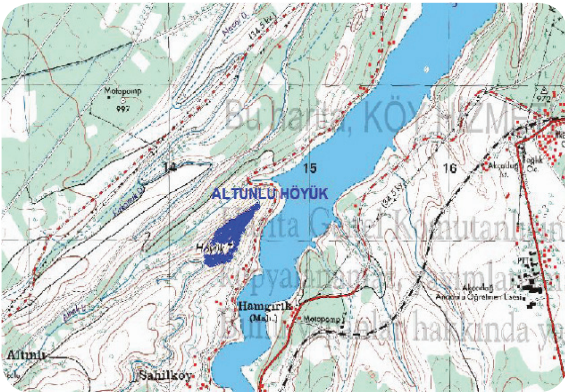

L40-A4

38° 17' 02"

38° 01' 16"

997 m

35 km

55727 m²

Paftası
map section no

Enlemi
latitude

Boylamı
longitude

Denizden Yüksekliği
altitude

İle Uzaklığı
distance to city

Koruma Alanı
protected area

İKİNCİLER HÖYÜĞÜ

İKİNCİLER MOUND

- İli : Malatya
- İlçesi : Akçadağ
- Bulunduğu Yer:
Köy :
Mahalle : İkinciler
Mevkii : -
- Kategorisi: Arkeolojik Sit Alanları
- Tescil Durumu : 14.11.1980/A-2471
- Koruma Derecesi : 1. Derece Ark. Sit
- Kadastral Durumu:
Pafta: L39-B3
Ada: -
Parsel: 93



Akçadağ- Ören yolunun 6.km. sinde yolun 75-80 m. solundadır. Höyük tahminen 25-30 m. yükseklikte, orta boy sınıfına girer. Höyük en üst yüzeyde Roma Dönemi duvar kalıntıları ve seramik parçaları yer alır. Yüzey buluntusu olarak M.Ö. 1.bin seramiği, M.Ö.2000 'e tarihlenebilen bazı yerel seramik türlerine az da olsa rastlanır. Höyük eteklerine doğru inildiğinde M.Ö. 3000'e tarihlenebilen boyalı seramik ve el yapımı seramik parçalarına rastlanır. Höyükte ilk yerleşiminin 3.bin başlarında olduğu sanılan Karaz tipi seramiklere çok miktarda rastlanır. Höyük M.Ö. 3000 lerden başlayarak günümüze kadar zaman zaman yoğun, zaman zaman da kısa aralıklarla yerleşime sahne olmuştur. Üzerinde kaçak kazı çukurları vardır.



The mound is located inside the borders of the Akçadağ, in a village called İkinciler. It dates back to sometime between B.C. 3000 - B.C. 1000. In the course of time, most of its parts were damaged.

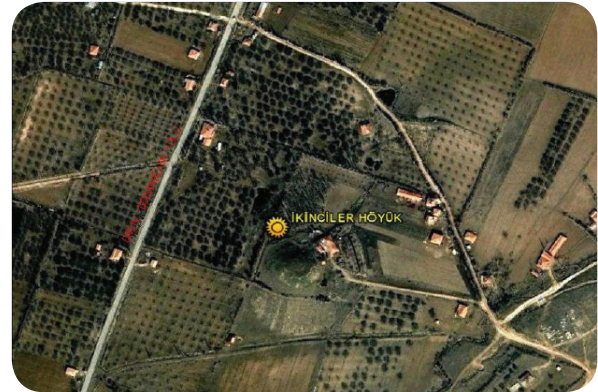

L39-B3

38° 17' 40"

37° 57' 02"

1092 m

41 km

Parselinde

Paftası
map section no

Enlemi
latitude

Boylamı
longitude

Denizden Yüksekliği
altitude

İle Uzaklığı
distance to city

Koruma Alanı
protected area

İN MAĞARASI YERLEŞİMİ

İN CAVE SETTLEMENT

- İli : Malatya
- İlçesi : Akçadağ
- Bulunduğu Yer:
Köy :
Mahalle : Yalınkaya/Kaş
Mevkii : İnkaya
- Kategorisi: Arkeolojik Sit Alanları
- Tescil Durumu : Tescilli Önerildi
- Koruma Derecesi : 1. Derece Ark. Sit
- Kadastral Durumu:
Pafta: L39-B2
Ada: -
Parsel: -



Malatya-Kayseri karayoluna 5 km. mesafede olan Yalınkaya'nın İnkaya Mahallesinde, İbrahim Turan evinin 500-600 metre kuzeybatısındaki yüksek kaya bloğunda, 50-60 metre aralıkla iki doğal mağara bulunmaktadır. Mağaraya çıkış için birkaç yerde basamaklar oyulmuştur. Çıkış yolu 2 no'lu mağaradan sağlanır. Burada iskân izleri mevcuttur. Burada batıya açılan 50 m. lik bir tünelden 1 no'lu mağaraya geçiş vardır. Geçilen mağarada da çok büyük bir alan mevcuttur. Doğuya açılan ağız kısmı çok büyük olup iç mekân iskân amacıyla kullanılmıştır. Burada birkaç basamak ve su tahliyesi için küçük ark oyulmuştur. Buradaki basamaklardan aşağıdaki su kuyusuna inildiği, bu kısmın tamamen tahribata uğradığı görülmüştür. Mağaranın paleolitik dönemden başlayan, Roma-Bizans ile devam eden ve sonraki dönemlerde de devam ederek barınma, korunma amaçlı kullanılmış olduğu düşünülmektedir. Mağara içinde ve buradan aşağıya/yamaca akmış durumda Roma ve Bizans Dönemi seramik parçalarına da rastlanılmıştır.



The settlement is located inside the borders of the Akçadağ district and covers a large area. The cave was used as a settlement from palaeolithic era to the Roman period.

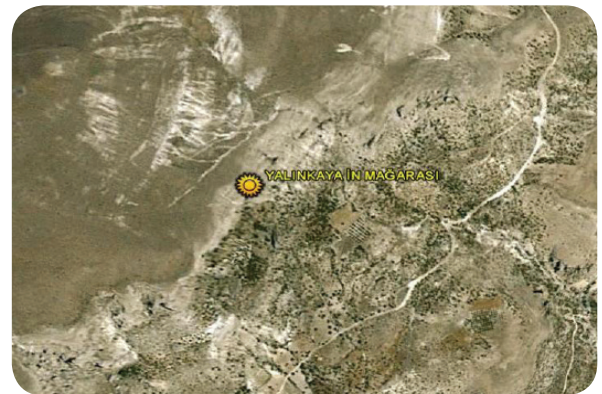
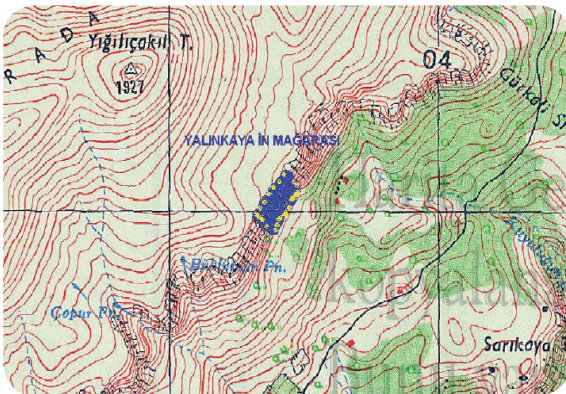

L39-B2

38° 24' 38"

37° 53' 38"

1638 m

55 km

7021 m²

Paftası
map section no

Enlemi
latitude

Boylamı
longitude

Denizden Yüksekliği
altitude

İle Uzaklığı
distance to city

Koruma Alanı
protected area

KALE ARKEOLOJİK YERLEŞİMİ/GÖZETLEME YERİ

ARCHAEOLOGICAL SITE/CASTLE LOOKOUT OF KALE

- İli : Malatya
- İlçesi : Akçadağ
- Bulunduğu Yer:
 - Köy :
 - Mahalle : Doğanlar
 - Mevkii : Kale
- Kategorisi: Arkeolojik Sit Alanları
- Tescil Durumu : Tescilli Önerildi
- Koruma Derecesi : 1. Derece Ark. Sit
- Kadastral Durumu:
 - Pafta: L39-B3
 - Ada: -
 - Parsel: -



Malatya- Kayseri karayolunun 39. km. sinden kuzeye, mahallenin içine dönen yol üzerindeki mahalle camisinin kuş uçuşu 300 m. batısındaki yamaç-tepe üzerindedir. Alanın üst ucunda büyük bir yerleşim izi mevcuttur. Yapıların beyaz kesme taştan duvar izlerinin bir bölümü açıkta olup küçük bir sarnıç bulunmaktadır. Yerleşimin hemen doğu yamacında (iki taraça) yapılara ait moloz taşlar öbek halinde toplanarak ekilebilir arazi oluşturulmuştur, ancak alan kullanılmamıştır. Alanda yoğun Roma dönemi seramiği, ezgi taşı parçaları, küçük demir obje parçacığı vb. tespit edilmiştir. Alanın Roma döneminde küçük bir kale yerleşimi ya da ileri bir karakol/gözetleme yeri olması mümkündür.

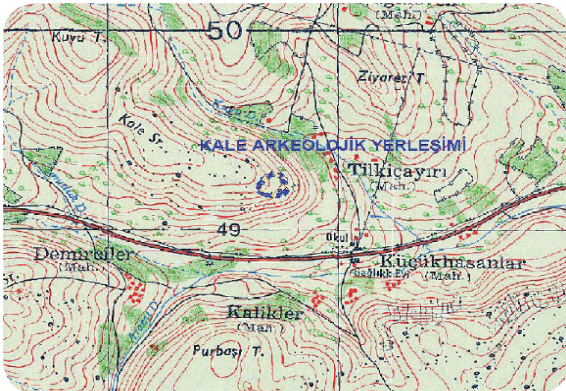

The archaeological site is located inside the borders of the Akçadağ district and covers a large area. Based on its architectural tracks, it probably dates back to the Roman period.

**L39-B3****38° 23' 05"****37° 56' 34"****1350 m****39 km****9543 m²**Paftası
map section noEnlemi
latitudeBoylamı
longitudeDenizden Yüksekliği
altitudeİle Uzaklığı
distance to cityKoruma Alanı
protected area

KALMIŞATTEPE TÜMÜLÜSÜ

KALMIŞATTEPE TUMULUS

- İli : Malatya
- İlçesi : Akçadağ
- Bulunduğu Yer:
Köy :
Mahalle : Darıca
Mevkii : Büyükdere
- Kategorisi: Arkeolojik Sit Alanları
- Tescil Durumu : 06.12.2008/1092
- Koruma Derecesi : 1. Derece Ark. Sit
- Kadastral Durumu:
Pafta: L39-B3
Ada: -
Parsel: -



Akçadağ İlçesi, Darıca Mahallesi, Büyükdere Mevkiinde, Kayseri-Malatya karayolunda Kürecik Beldesi üzerinden 5 km. ilerdeki Güneşli Köyü yol ayrımının hemen karşısındaki stabilize yoldan 1 km. güney yönüne gidildikten sonra, yolun doğusundaki tepelik alan üzerindeki Kalmışattepe Tümülüsü, Roma Dönemi'ne (M.S. 2-3.yy) ait olup tümülüsün yüzeyi çevreden toplanan kayaç parçaları ve toprakla örtülerek yükseltisinin oluşturulduğu izlenmektedir. Dromos (giriş) bölümünün bir kısmı izinsiz kazı neticesinde açıktır.



The tumulus is located inside the borders of the Akçadağ district and covers a large area. It dates back to the Roman period (2nd-3rd century A.D). In the course of time, most of its parts were heavily damaged because of illegal excavation.

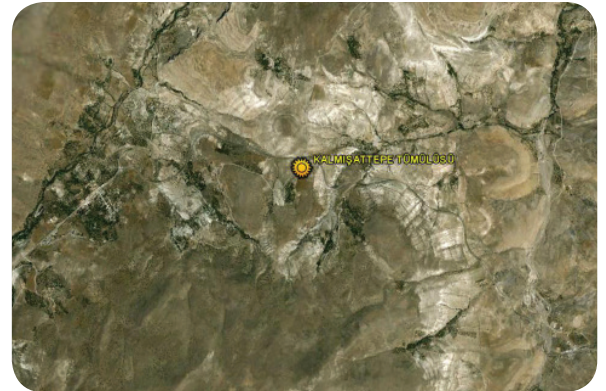
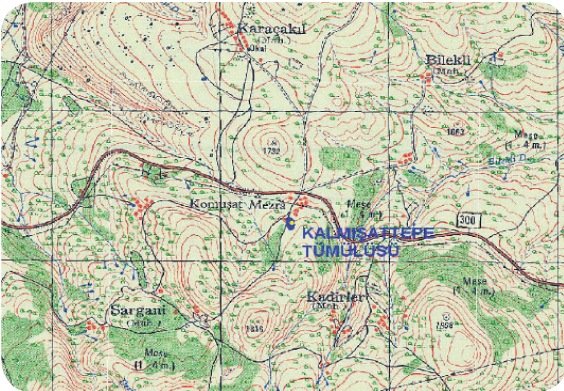

L39-B3

38° 21' 20"

37° 42' 41"

1706 m

69 km

Parselinde

Paftası
map section no

Enlemi
latitude

Boylamı
longitude

Denizden Yüksekliği
altitude

İle Uzaklığı
distance to city

Koruma Alanı
protected area

KARAÇAGIL TÜMÜLÜSLERİ VE ANTİK MEZARLIK ALANI

KARAÇAGIL TUMULI AND ANCIENT BURIAL SITE

- İli : Malatya
- İlçesi : Akçadağ/Darende
- Bulunduğu Yer:
 - Köy :
 - Mahalle : Doğanentepe/Çınar
 - Mevkii : Karaçağıl
- Kategorisi: Arkeolojik Sit Alanları
- Tescil Durumu : 17.06.2010/1865
- Koruma Derecesi : 1. Derece Ark. Sit
- Kadastral Durumu:
 - Pafta: L39-A2
 - Ada: 115/114
 - Parsel: 50/1-2-3-4 ve 1-3-4-5



Akçadağ İlçesi Doğanentepe Mahallesi'nden Darende-Balaban'a giden karayolunun sol tarafında (köye 500 m. mesafede) tepelik alan üzerinde ve Hantepe Arkeolojik Yerleşiminin güneyinde yer alır. Kuzeybatı-kuzeydoğu akslı tepe üzeri düzlük alanda (yaklaşık 250 x 100 m.), kuzeydoğudan başlayan antik mezarlık alanında yer altında bulunan mezarların bir kısmının üzeri moloz taşlarla yığılmış olup hafif yükseltiler halinde (20-40-50 cm.) izlenmiştir. Yine bu yöndeki alanda kaçak kazılarla açılmış mezarların bir kısmında kenarlarına düz yan taşları konulmuş, bir örnekte ise mezarın iç kısmı tamamen moloz taşlarla örgülenmiştir. Bu alandan kuzey doğuya uzanan düzlüğün orta bölümünden itibaren düz-hafif yükseltili defin alanının 60 m. kadar ilerisinde çevreden toplanan moloz taşlarla oluşturulmuş yaklaşık 2-3 m. yükseltili 30 x 20 çapında Karaçağıl tümülüsü yer almaktadır. (Tümülüste kaçak kazı alanı tepit edilmiştir). Tümülüs ve mezarlık alanı Roma Dönemine (M.S.3.yy) tarihlenmektedir. Bu tümülüsün 20-22 m. kadar kuzey doğusunda ise iş makinesiyle yapıldığı anlaşılan kaçak kazı neticesinde alınan kum-çakıl ve toprak karışık doğal bir yükselti olduğu izlenmiş olup çukurda arkeolojik tabaka görülmemiştir.

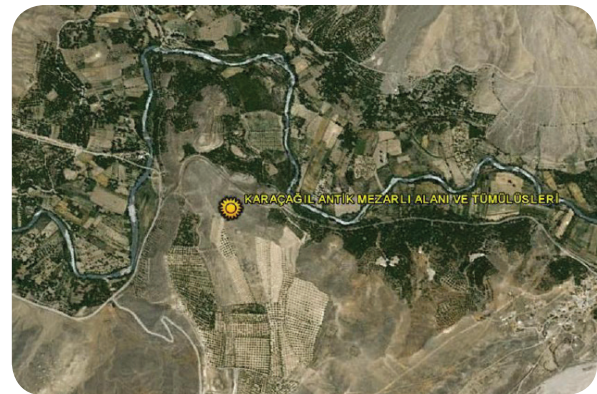
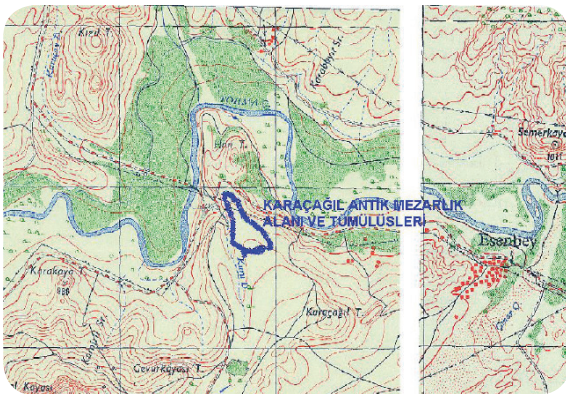

The tumuli and the ancient burial site are located inside the borders of the Akçadağ district and cover a large area. They date back to the late Roman period (A.D. 3000). In the course of time, some of tumuli' parts were damaged because of illegal excavations.

**L39-A2****38° 29' 14"****37° 44' 08"****976 m****80 km****48444 m²**Paftası
map section noEnlemi
latitudeBoylamı
longitudeDenizden Yüksekliği
altitudeİle Uzaklığı
distance to cityKoruma Alanı
protected area

KARAÇAKIL TÜMÜLÜSLERİ I-II-III

KARAÇAKIL TUMULI I-II-III

- İli : Malatya
- İlçesi : Akçadağ
- Bulunduğu Yer:
Köy :
Mahalle : Taşevler
Mevkii : Karaçakıl
- Kategorisi: Arkeolojik Sit Alanları
- Tescil Durumu : Tescili Önerildi
- Koruma Derecesi : 1. Derece Ark. Sit
- Kadastral Durumu:
Pafta: L39-A3
Ada: -
Parsel: -



KARAÇAKIL TÜMÜLÜSÜ-I: Malatya-Kayseri karayolunun 2 km. kadar kuzeybatısında, Güneşli yol ayrımından itibaren yolun sol tarafından çıkılan Seksenveren adı verilen tepelik alan üzerindedir. 12-13 m. çapında, 2 m. yüksekliğinde olan tümülüsün üzeri çevreden toplanan moloz taşlarla yığılmıştır. Orta bölümde 20 m² kadar bir alanda kaçak kazı çukuru vardır. Roma Dönemine (M.S. 3. yy) tarihlenmektedir.

KARAÇAKIL TÜMÜLÜSÜ-II: Malatya-Kayseri karayolunun 2 km. kadar kuzeybatısında, Güneşli yol ayrımından itibaren yolun sol tarafından çıkılan Seksenveren adı verilen tepelik alan üzerinde olup 1 No'lu tümülüsün doğusunda yer alır. 30 x 20 m. çapında, yükseltisi 3-7-8 m. ye kadar ulaşır. Çevreden toplanmış kırmızımsı taş parçalarıyla tümülüsün üzeri yığılmıştır. Özellikle batı-kuzey-kuzeybatı yönlerinde kaçak kazı çukurları mevcuttur. Roma Dönemine (M.S. 3. yy) tarihlenmektedir.

KARAÇAKIL TÜMÜLÜSÜ-III: Malatya-Kayseri karayolunun 2 km. kadar kuzeybatısında, Güneşli yol ayrımından itibaren yolun sol tarafından çıkılan Seksenveren adı verilen tepelik alan üzerinde olup 2 No'lu tümülüsün doğusunda yer alır. 12-13 m. çapında, yer yer 1 ila 3 m. yüksekliğinde olup çevreden toplanan taş parçalarıyla Tümülüs üzerinde yığın oluşturulmuştur. Orta bölümde 2 x 3 m. ebadında, 1,5 m. derinliğinde kaçak kazı çukuru mevcuttur. Çukur aynasında orta mezar bölümünün kenarları büyük moloz taşlarla örgülenmiş olarak izlenmiştir. Çevresinde birkaç kemik parçasına rastlanmıştır. Roma Dönemine (M.S. 3. yy) tarihlenmektedir.



The tumuli are located inside the borders of the Akçadağ district and cover a small area. They date back to the late Roman period (A.D. 3000). In the course of time, some of their parts were damaged because of illegal excavations.

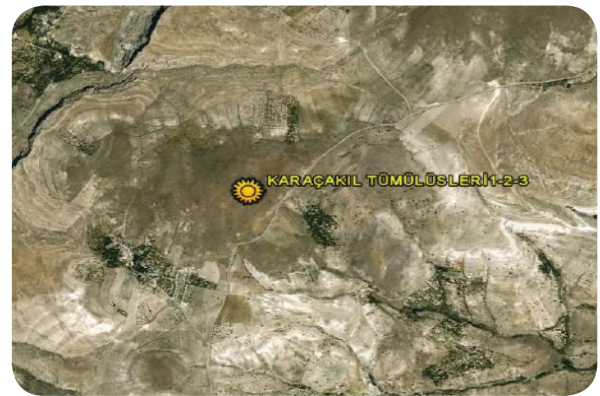
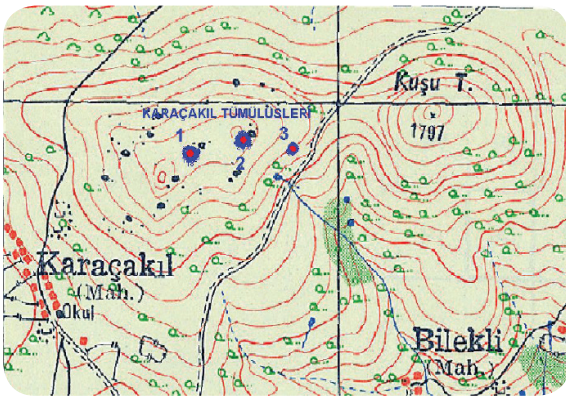

L39-A3

38° 22' 12"

37° 42' 51"

1793 m

65 km

762 m²

L39-A3

38° 22' 12"

37° 42' 51"

1793 m

65 km

753 m²

L39-A3

38° 22' 12"

37° 42' 51"

1793 m

65 km

131 m²

Paftası
map section no

Enlemi
latitude

Boylamı
longitude

Denizden Yüksekliği
altitude

İle Uzaklığı
distance to city

Koruma Alanı
protected area

KARADAĞ TÜMÜLÜSLERİ I- II

KARADAĞ TÜMÜLÜSÜ I-II

- İli : Malatya
- İlçesi : Akçadağ
- Bulunduğu Yer:
 - Köy :
 - Mahalle : Kozalak
 - Mevkii : Yığılı Çakıltepe (Karadağ)
- Kategorisi: Arkeolojik Sit Alanları
- Tescil Durumu : Tescilli Önerildi
- Koruma Derecesi : 1. Derece Ark. Sit
- Kadastral Durumu:
 - Pafta: L39-B2
 - Ada: -
 - Parsel: -



Karadağ Tümülüsü-I: Akçadağ-Sakalıuzun Mahallesi'nin kuş uçuşu 2,5 km., Levent Beldesi'nin ise 3 km. doğusunda Karadağ Mevkii'ndeki tepelik alan üzerindedir (Tescilli Çerkeztepe Tümülüsü'nün 1,5 km. batısında). Çevreden toplanan moloz taşlarla 1,5 metreden başlayan ve 6 m. ye kadar çıkan bir yükselti oluşturulmuştur. Yaklaşık 20 x 15 m. çapındadır. Ortasında kaçak kazı çukuru var. Üst zeminde açılan mezarın yanında insana ait kemikler gözlenmiştir. Roma Dönemine tarihlenmektedir.

Karadağ Tümülüsü-II: 1 No'lu tümülüsün 250 m. kadar kuzeydoğusundaki tepeliğin üzerinde (Çerkeztepe Tümülüsü'nün 1400 m. kadar batısındadır). 50 m. çapında 7-9 m. kadar yüksekliğe kadar çevreden toplanan moloz taşlarla yığılıdır. Yanları ve ortasında kaçak kazı çukurları mevcuttur. Orta alanda 5 m. yükseklikte, 15-16 m²lik çukur açıldığı izlenmiştir. Roma Dönemi'ne tarihlenmektedir.



The tumuli are located inside the borders of the Akçadağ district and cover a large area. They date back to the late Roman period. In the course of time, some of their parts were damaged because of illegal excavations.

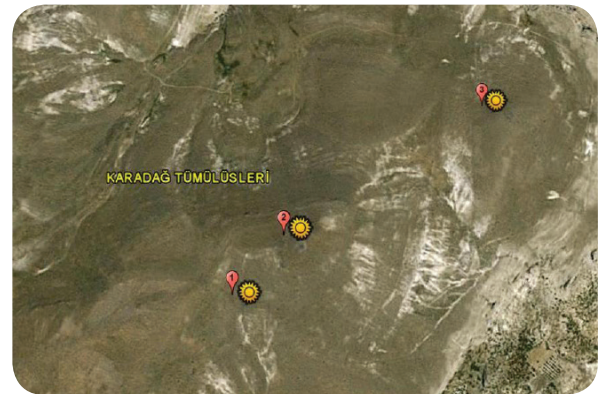
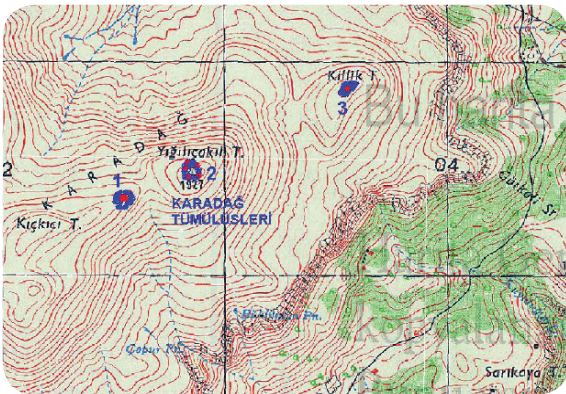

L39-B2
L39-B2

38° 24' 45"
38° 24' 49"

37° 53' 05"
37° 53' 14"

1907 m
1930 m

64 km
64 km

1666 m²
4654,50 m²

Paftası
map section no

Enlemi
latitude

Boylamı
longitude

Denizden Yüksekliği
altitude

İle Uzaklığı
distance to city

Koruma Alanı
protected area

KARADAĞ TÜMÜLÜSLERİ - III

KARADAĞ TUMULI III

- İli : Malatya
- İlçesi : Akçadağ
- Bulunduğu Yer:
Köy :
Mahalle : Kozalak
Mevkii : Killiktepe (Karadağ)
- Kategorisi: Arkeolojik Sit Alanları
- Tescil Durumu : Tescili Önerildi
- Koruma Derecesi : 1. Derece Ark. Sit
- Kadastral Durumu:
Pafta: L39-B2
Ada: -
Parsel: -



Karadağ Tümülüsü-III: Malatya-Levent yolunun ve Çerkeztepe Tümülüsünün (1200 m.) güneyinde, Karadağ-II Tümülüsünün ise 500 m. kuzey doğusundadır. 20 m. çapında, 1,5-2 m. yüksekliğinde olup çevreden toplanan moloz taşlarla yığılmıştır. Orta (4 m. yüksekliğinde, 6 x 3 m. genişliğinde çukur) ve güney kısımda iş makinesiyle kaçak kazı yapıldığı ve bir bölümde jeolojik tabakanın açığa çıktığı izlenmiştir. Bir bölümü tamamen tahrip edilmiştir. Roma Dönemine tarihlenmektedir.



The tumuli are located inside the borders of the Akçadağ district and cover a large area. They date back to the late Roman period. In the course of time, some of their parts were heavily damaged because of illegal excavations.

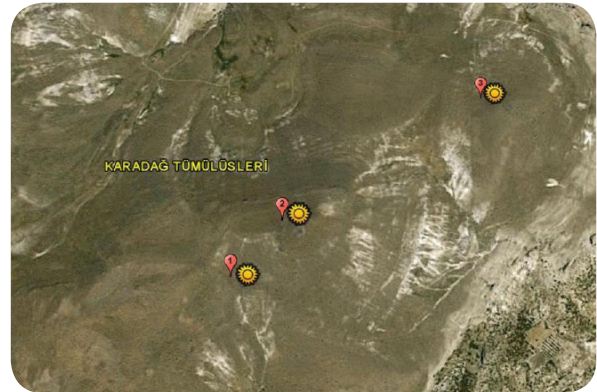
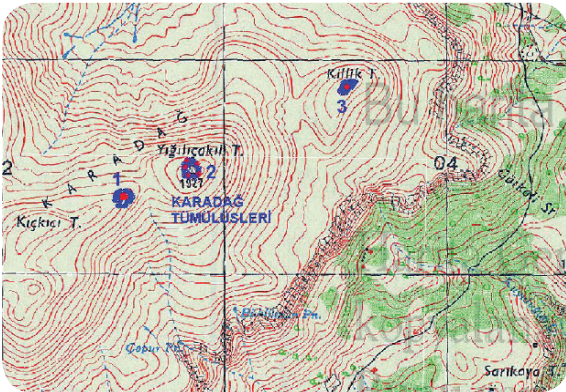

L39-B2

38° 25' 02"

37° 53' 42"

1783 m

64 km

3851 m²

Paftası
map section no

Enlemi
latitude

Boylamı
longitude

Denizden Yüksekliği
altitude

İle Uzaklığı
distance to city

Koruma Alanı
protected area

KASANLAR MAHALLESİ DUMDUM KAYA MEZAR ODASI

ROCK TOMB OF DUMDUM - KASANLAR STREET

- İli : Malatya
- İlçesi : Akçadağ
- Bulunduğu Yer:
 - Köy :
 - Mahalle : Sarıhacı/Kasanlar
 - Mevkii : Pıraza
- Kategorisi: Arkeolojik Sit Alanları
- Tescil Durumu : Tescilli Önerildi
- Koruma Derecesi : 1. Derece Ark. Sit
- Kadastral Durumu:
 - Pafta: L39-B1
 - Ada: -
 - Parsel: -



Sarıhacı'ya dönen yoldan 4 km. takiple Kasanlar Mahallesiindeki elektrik trafosunun sağında 100 m. ilerisinde bir kaya bloğu üzerindedir. Ağız kısmı güneye bakar. Yerden 110 cm. yükseklikte 30 cm. derinlikteki niş üzerinde 90 x 75 cm. ölçüsündeki girişten odaya girilir. Orta boşluktan 1 m. üstte karşılıklı üç kline mevcut olup iyi korunmuştur.



The rock tomb is located inside the borders of the Akçadağ district and covers a small area.

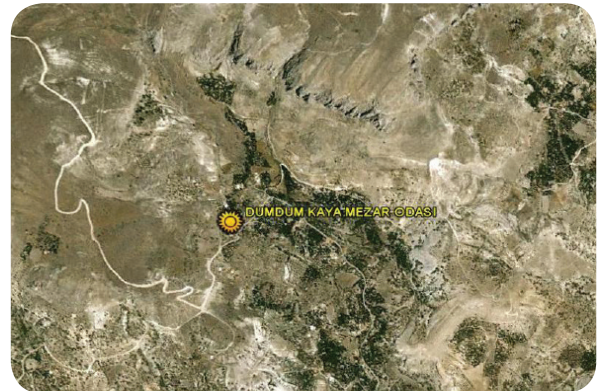
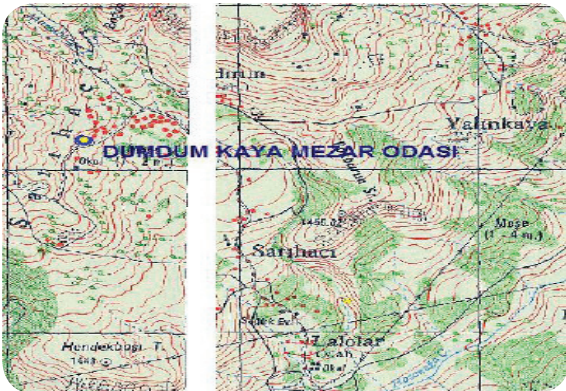

L39-B1

38° 23' 33"

37° 52' 12"

1540 m

52 km

60 m²

Paftası
map section no

Enlemi
latitude

Boylamı
longitude

Denizden Yüksekliği
altitude

İle Uzaklığı
distance to city

Koruma Alanı
protected area

KAYA ODALARI (B, C, D, E, F)

ROCK-CUT CHAMBERS (B, C, D, E, F)

- İli: Malatya
- İlçesi: Akçadağ
- Bulunduğu Yer:
Köy :
Mahalle :Bağköy
Mevkii : İbikpınarı (Ebeler)
- Kategorisi: Arkeolojik Sit Alanları
- Tescil Durumu : 10.04.1976/9038
- Koruma Derecesi : 1. Grup Yapı
- Yaptıran : -
- Yapım Tarihi : M.S. II - III. YY.
- Mimari Çağı : Roma
- Kadastral Durumu:
Pafta: L39-B2
Ada: -
Parsel: -



Bağköy'ün kuzey-batısında bulunan "Yassıkaya" olarak isimlendirilen kayanın batıya bakan yamaçları üzerinde iki metre mesafe ile yan yana B, C, D, E, F diye adlandırılan kaya odaları yer almıştır.

B ve F kaya odaları ,kare planlı (2x2 m.) olup giriş batıya bakan kemerli niş içinde yer alan 65x55 cm. ölçülerindeki kapı açıklığından sağlanmaktadır. Yan duvarlarda tabandan yüksekliği 85-90 cm. olan şekiller yapılmış 60 cm. derinliği olan şekillerin üzeri kemerli nişler yapılarak duvarın içine doğru oyulmuştur. Kemerlerin kenarı kırmızı boya ile ince şerit halinde boyanmış, B odasının doğu duvarında kırmızı boya ile çizilerek yapılan sekiz tane dikdörtgen motifleri bulunmaktadır.

C kaya odasının cephesi kemerli niş yapılmış giriş açıklığı düzelterek iç taraf oyulmadan bırakılmıştır. D ve E kaya odaları dikdörtgen planlı olup güney, doğu, kuzey duvarlarında yerden yüksekliği 90 cm. derinliği 50 cm. olan şekiller yer almıştır. Odaların üzeri tonoz şeklinde oyularak yapılmıştır. Batıya bakan cepheleri kemerli niş yapılarak oyulmuş, giriş cephede yer alan 65x55 cm. lik kapı açıklığından sağlanmaktadır. Kapı üzerinde ufak hava delikleri vardır. F kaya odasının cephesi tamamen kırılmıştır.

G kaya odası B kaya odasının güneyinde yer almış olup cephesi tamamen taş ve toprakla doludur.



The rock-cut chambers are located inside the borders of the Akçadağ district and cover a big area. In the course of time, some of their parts were damaged.

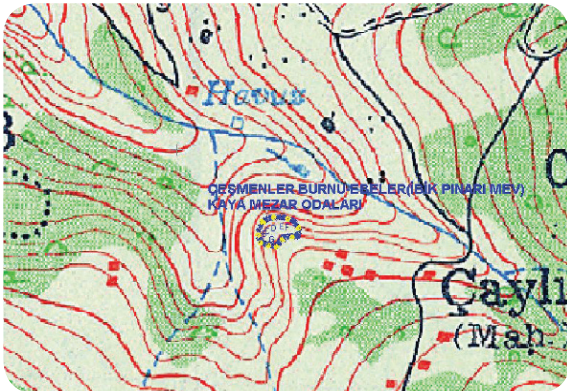

L39-B2

38° 27' 28"

37° 53' 36"

1292 m

63 km

1876 m²

Paftası
map section no

Enlemi
latitude

Boylamı
longitude

Denizden Yüksekliği
altitude

İle Uzaklığı
distance to city

Koruma Alanı
protected area

KAYA ODASI (A)

ROCK-CUT CHAMBER (A)

- İli: Malatya
- İlçesi: Akçadağ
- Bulunduğu Yer:
 - Köy :
 - Mahalle :Bağköy
 - Mevkii : -
- Kategorisi: Arkeolojik Sit Alanları
- Tescil Durumu : 10.04.1976/9038
- Koruma Derecesi : 1. Grup Yapı
- Yaptıran : -
- Yapım Tarihi : -
- Mimari Çağı : -
- Kadastral Durumu:
 - Pafta: L39-B2
 - Ada: -
 - Parsel: -



Bağköye giden yolun köye girişte sağında yer alan tepenin üzerinde kuzey-güney istikametinde uzanan kayanın batıya bakan cephesi oyularak kemerli niş yapılmış, odaya giriş niş içinde yer alan kapı açıklığından sağlanmaktadır.



The rock-cut chamber is located inside the borders of the Akçadağ district and covers a small area.

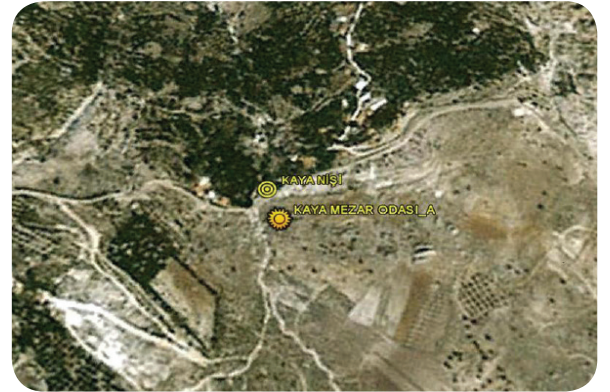
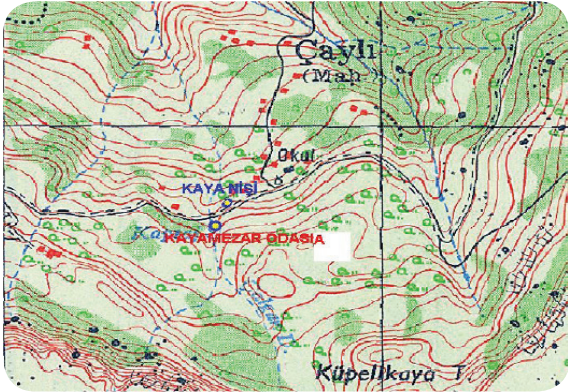

L39-B2

38° 27' 06"

37° 53' 40"

1442 m

58 km

400 m²

Paftası
map section no

Enlemi
latitude

Boylamı
longitude

Denizden Yüksekliği
altitude

İle Uzaklığı
distance to city

Koruma Alanı
protected area

KELLERİN SAYLAĞI MEVKİİ TÜMÜLÜSÜ

KELLERİN SAYLAĞI MOUND

- İli : Malatya
- İlçesi : Akçadağ
- Bulunduğu Yer:
Köy :
Mahalle :Keller
Mevkii : Yıldırım Kayası
- Kategorisi: Arkeolojik Sit Alanları
- Tescil Durumu : Tescilli Önerildi
- Koruma Derecesi : 1. Derece Ark. Sit
- Kadastral Durumu:
Pafta: L39-B3
Ada: -
Parsel: -



Keller'in 500-600 m. kadar güneybatısında, Edilmen Mevkiinin 700 m. kadar batısındaki tepe üzerindedir. Tescilli Yıldırım kaya (Gevur Mağarası) Sarnıcı Arkeolojik Yerleşiminin 1100-1200 m. kadar güneyindeki tepelik alanın uç noktasındadır. Yan yana iki tümülden büyük olanı 20 m. çapında, 1,5-2 m. yüksekliğindedir, (yaklaşık 50 m²lik orta bölümü iş makinesiyle tahrip edilmiş); diğeri ise birincinin güney yamacının devamı durumunda 3 m. çapında, 30-35 cm. yüksekliğindedir. Her ikisinin birlikte değerlendirilmesi gerekir. Geç Roma Dönemine tarihlemek mümkündür (M.S. 3. yy. başı).



The tumulus is located inside the borders of the Akçadağ district and covers a big area. It dates back to the late Roman period. In the course of time, some of its parts were damaged because of illegal excavations.

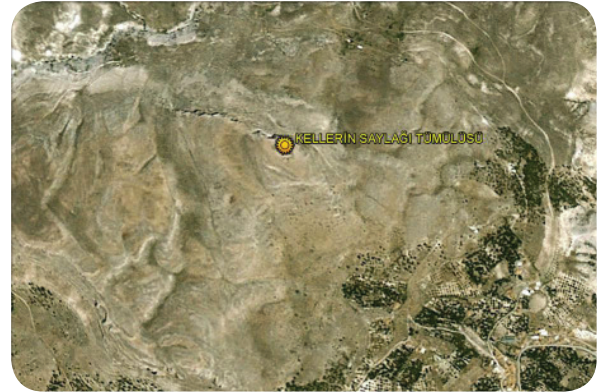

L39-B3

38° 19' 27"

37° 53' 41"

1858 m

59 km

1358 m²

Paftası
map section no

Enlemi
latitude

Boylamı
longitude

Denizden Yüksekliği
altitude

İle Uzaklığı
distance to city

Koruma Alanı
protected area

KIŞLAYOLU TÜMÜLÜSÜ

KIŞLAYOLU TUMULUS

- İli : Malatya
- İlçesi : Akçadağ
- Bulunduğu Yer:
 - Köy :
 - Mahalle : Bahri / Pınarlı
 - Mevkii : Kışlayolu
- Kategorisi: Arkeolojik Sit Alanları
- Tescil Durumu : Tescili Önerildi
- Koruma Derecesi : 1. Derece Ark. Sit
- Kadastral Durumu:
 - Pafta: L40-A1
 - Ada: -
 - Parsel: -



Bahri Mahallesi Pınarlı/ Kışlayolu-Mezarlık mevkiinde bulunmaktadır (Alana Sultansuyu Harasından ayrılan Bahri Beldesi yolunu 9 km. takiple, merkezden 1 km uzaktaki mahalleye ulaşılır). Malatya'ya 35 km. olan Pınarlı Mahallesinin kuş uçuşu 600 m. batısında, hafif yamaç üzerindedir. 25-26 m. çapında, 2-2,5 m. yüksekliğindeki tümülüsün orta bölümü kaçak kazı ile açılmış durumdadır. Kesme taşlarla yapılmış odanın bir bölümü ile dromos geçişi açığa çıkmıştır. Roma Dönemine tarihlendirilmektedir.



The tumulus is located inside the borders of the Akçadağ district and covers a big area. It dates back to the late Roman period. In the course of time, most of its parts were damaged because of illegal excavation.

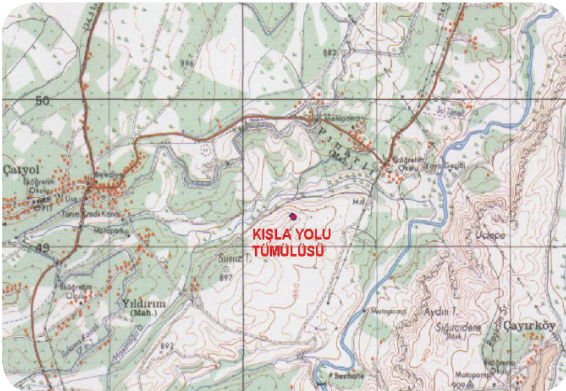

L40-A1

38° 23' 09"

38° 05' 17"

875 m

35 km

1374,50 m²

Paftası
map section no

Enlemi
latitude

Boylamı
longitude

Denizden Yüksekliği
altitude

İle Uzaklığı
distance to city

Koruma Alanı
protected area

HÖYÜKTEPE ARKEOLOJİK YERLEŞİM ALANI

ARCHAEOLOGICAL SITE OF HÖYÜKTEPE

- İli : Malatya
- İlçesi : Akçadağ
- Bulunduğu Yer:
Köy :
Mahalle : Kozluca/Darıca
Mevkii : -
- Kategorisi: Arkeolojik Sit Alanları
- Tescil Durumu : 17.06.2010/1862
- Koruma Derecesi : 1. Derece Ark. Sit
- Kadastral Durumu:
Pafta: L39-A3
Ada: 107 / 108
Parsel: 3 / 1



Malatya - Kayseri karayolunun 74. km.sindeki Kozluca Beldesinin batısında, yolun hemen kuzeybatısındaki tepe üzerindeki hafif meyilli alanın 120 x 15 m.lik bölümünde kısa süreli bir yüzey yerleşimi mevcuttur. Tepenin üst bölümündeki yerleşimin bitiminden itibaren alttaki eteğe doğru doğal jeolojik katman bulunmaktadır. Yerleşim alanı tabakası yer yer 50 cm. ile 30 cm arasında değişmektedir. Yüzeyde siyah ve kırmızımsı renkli iyi pişmemiş seramiğe rastlanmıştır. Tunç Dönemi (İlk Tunç-III)'ne tarihlenebilecek kısa süreli bir iskân izi vardır.



The archaeological site is located inside the borders of the Akçadağ district and covers a large area. Based on its architectural tracks, it probably dates back to the Early Bronze age.

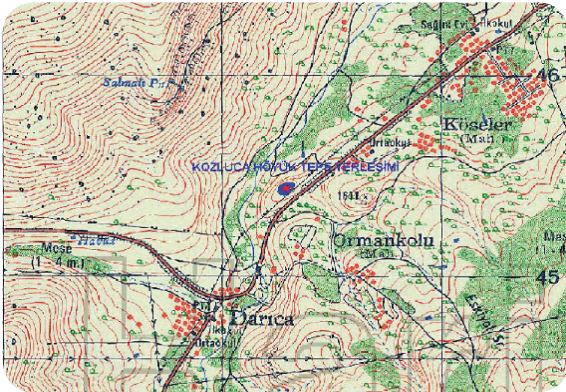

L39-A3

38° 20' 53"

37° 40' 30"

1576 m

74 km

2858 m²

Paftası
map section no

Enlemi
latitude

Boylamı
longitude

Denizden Yüksekliği
altitude

İle Uzaklığı
distance to city

Koruma Alanı
protected area

KUYULAR ARKEOLOJİK YERLEŞİMİ

ARCHAEOLOGICAL SITE OF KUYULAR

- İli : Malatya
- İlçesi : Akçadağ
- Bulunduğu Yer:
 - Köy :
 - Mahalle : Şihlar
 - Mevkii : Kuyular (Sıtmapınarı)
- Kategorisi: Arkeolojik Sit Alanları
- Tescil Durumu : 17.06.2010/1863
- Koruma Derecesi : 1. Derece Ark. Sit
- Kadastral Durumu:
 - Pafta: L40-A2
 - Ada: -
 - Parsel: -



Malatya - Erhaç Havaalanı yolundan Şihlar Mahallesi'ne dönen yolun 3 km.deki köy yerleşiminin 3 km. kuzeyinde Sıtmapınarı (Kuyular) Mevkiindeki bahçenin güneybatısında yer alır. Büyük bir bölümü tarımsal faaliyetle düzleştirildiğinden tabakalar ortadan kaldırılmıştır. Kalan bölümün orta kısmında büyük bir kaçak kazı çukuru mevcuttur. Yüzeyinde siyah-kırmızı bantlı ince hamurlu Tunç seramiği, siyah astarlı seramik parçalarına rastlanmıştır. Yükseklik yer yer 1-2 m. arası değişmektedir.

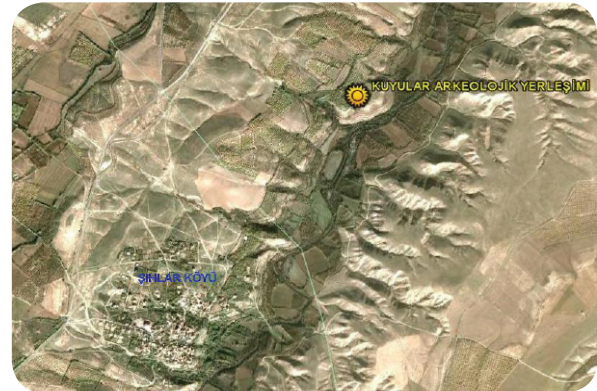
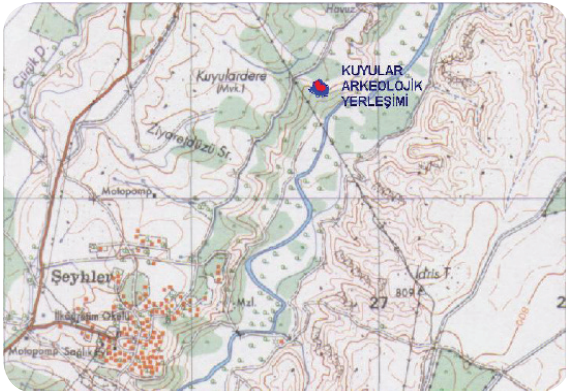

The archaeological site is located inside the borders of the Akçadağ district and covers a big area. Based on its architectural tracks, it probably dates back to the Bronze age.

**L40-A2****38° 28' 15"****38° 09' 33"****761 m****27 km****1491,50 m²**Paftası
map section noEnlemi
latitudeBoylamı
longitudeDenizden Yüksekliği
altitudeİle Uzaklığı
distance to cityKoruma Alanı
protected area

KÜLTÜR MAHALLESİ ESKİ MEZARLIK ALANI

ANCIENT BURIAL SITE OF KÜLTÜR STREET

- İli : Malatya
- İlçesi : Akçadağ
- Bulunduğu Yer:
Köy : -
Mahalle : Kültür
Mevkii : -
- Kategorisi: Arkeolojik Sit Alanları
- Tescil Durumu : Tescili Önerildi
- Koruma Derecesi : 1. Derece Ark. Sit
- Kadastral Durumu:
Pafta: L39-B3
Ada: 54
Parsel: 56



Akçadağ Kültür Mahallesi, 56 nolu parselde, 1217 m²'lik alanda Geç Osmanlı ve Cumhuriyetin ilk döneminde kullanıldığı tahmin edilen, basit moloz taşlarla çevrilerek meydana getirilmiş mezarlardan oluşan bir mezarlık alanıdır. Mezarlık alanında yüzeyde görünen taşlarda herhangi bir yazıt ya da bezeme bulunmamaktadır. Alanın yörede yaşayan halk tarafından bir süre kullanılıp daha sonra terk edildiği düşünülmektedir.



The ancient burial site is located inside the borders of the Akçadağ district and covers a big area. It dates back to the late Ottoman period.

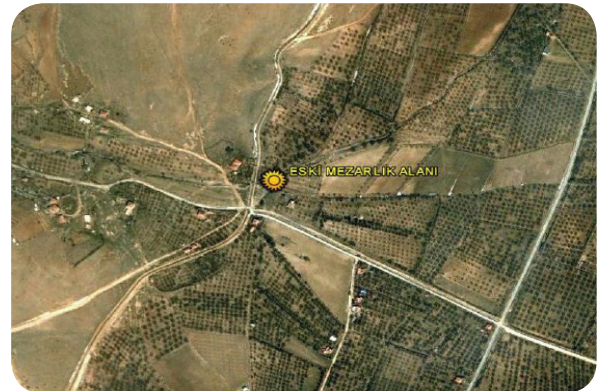
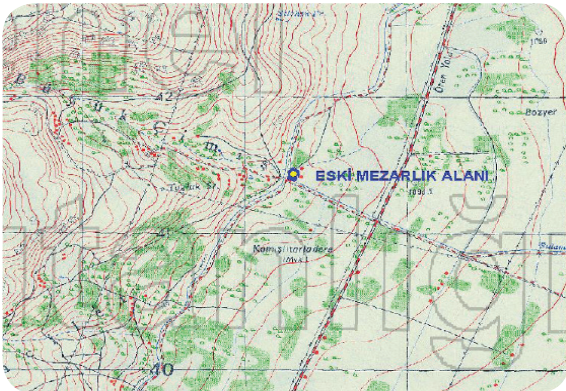

L39-B3

38° 18' 52"

37° 57' 02"

1131 m

40 km

1217 m²

Paftası
map section no

Enlemi
latitude

Boylamı
longitude

Denizden Yüksekliği
altitude

İle Uzaklığı
distance to city

Koruma Alanı
protected area

ÖREN HÖYÜĞÜ

ÖREN MOUND

- İli : Malatya
- İlçesi : Akçadağ
- Bulunduğu Yer:
 - Köy :
 - Mahalle :Ören
 - Mevkii : -
- Kategorisi: Arkeolojik Sit Alanları
- Tescil Durumu : 07.10.1994/1920
- Koruma Derecesi : 1. Derece Ark. Sit
- Kadastral Durumu:
 - Pafta: L39-C2
 - Ada: -
 - Parsel: 155



Akçadağ İlçesi, Ören Mahallesi'nin 1.5 km. kadar güneydoğusundadır. 20 m. kadar yüksekliğinde, 150 m. kadar çapında olan büyük bir höyük olduğu tespit edilmiştir. Yapılan yüzey araştırmasında Eski Tunç Çağından Roma Çağı'na kadar iskân gördüğü anlaşılmıştır.



The mound is located inside the borders of the Akçadağ district and covers a small area. It was used as a settlement from Bronze Age to the Roman Period.



L39-C2

38° 14' 17"

37° 55' 03"

1167 m

46 km

Parselinde

Paftası
map section no

Enlemi
latitude

Boylamı
longitude

Denizden Yüksekliği
altitude

İle Uzaklığı
distance to city

Koruma Alanı
protected area

ÖRENTEPESİ HÖYÜĞÜ

ÖRENTEPESİ MOUND

- İli : Malatya
- İlçesi : Akçadağ
- Bulunduğu Yer:
Köy :
Mahalle :Bahri/ Kırıkhan
Mevkii : Örentepesi
- Kategorisi: Arkeolojik Sit Alanları
- Tescil Durumu : Tescili Önerildi
- Koruma Derecesi : 1. Derece Ark. Sit
- Kadastral Durumu:
Pafta: L40-A1
Ada: -
Parsel: -



Malatya-Kayseri yolunun 14. km.sinde sağ tarafta Çayırköy yolunun 9. km.sinde Kırıkhan Mahallesi sınırlarındaki Örentepesi Mevkii'ndedir. Mezarlıktan sağa arazi yolundan 3 km. sonra ulaşılabilir. Höyük alanı Kırıkhan Mahallesi'nin kuş uçuşu 700 m. güneyindeki Sultansuyu Deresinin hemen güney yamacı üzerindedir. Tepelik - yamacın genellikle kuzeydoğu bölümünde 1-3 m. kadar yerleşim tabakası izlenmiştir. Güneybatı tarafına doğru tabaka düzlenmektedir. Yüzeyle kaçak kazı çukurları vardır. Yüzeyle seramik çok azdır. Küçük orak parçacığı, künk parçacığı, pithos parçaları ve krem rengi-kırmızımsı Roma seramiğine çok az rastlanmıştır.



The mound is located inside the borders of the Akçadağ district and covers a small area. It dates back to the period of the Romans. In the course of time, most of its parts were damaged.

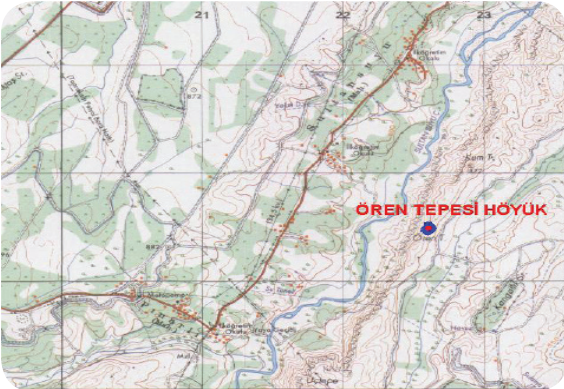

L40-A1

38° 23' 45"

38° 07' 03"

869 m

35 km

2180 m²

Paftası
map section no

Enlemi
latitude

Boylamı
longitude

Denizden Yüksekliği
altitude

İle Uzaklığı
distance to city

Koruma Alanı
protected area

SEYFOLAR - MEZARLIKTEPE ARKEOLOJİK YERLEŞİMİ

ARCHAEOLOGICAL SITE OF MEZARLIKTEPE

- İli : Malatya
- İlçesi : Akçadağ
- Bulunduğu Yer:
 - Köy :
 - Mahalle :Karapınar
 - Mevkii : Seyfolar (Tahir)
- Kategorisi: Arkeolojik Sit Alanları
- Tescil Durumu : Tescilli Önerildi
- Koruma Derecesi : 1. Derece Ark. Sit
- Kadastral Durumu:
 - Pafta: L40-A4
 - Ada: -
 - Parsel: -



Karapınar Mahallesi,Seyfolar (Tahir) Mevkiinde 120 x 70 m²lik alandaki tepe üzerinde bir yerleşim izi mevcuttur. Yüzeydeki yerleşim tabakası yer yer 1-2 m. arası değişir. Stratigrafisinde M.Ö. 3000'den başlayan İlk Tunç ve Orta Tunç evresinden sonra kısa süreli Roma Dönemi yerleşimi izlenebilen alanda; karaz tipi siyah ve koyu kırmızımsı seramik ile büyük pithos parçaları vardır.

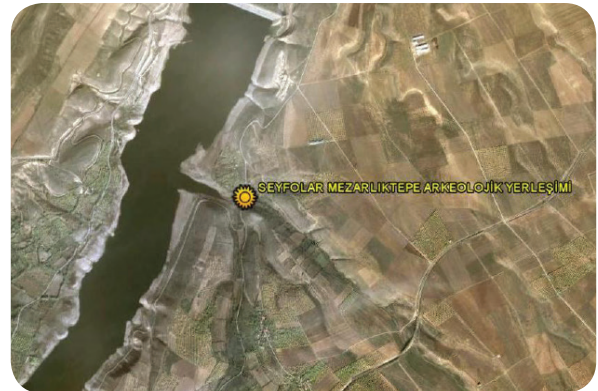
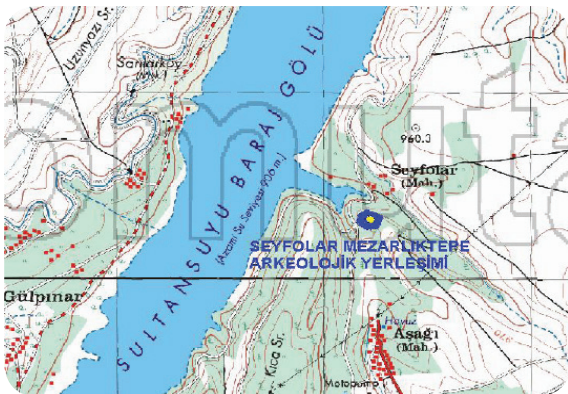

The archaeological site is located inside the borders of the Akçadağ district and covers a large area. Based on its architectural tracks, it dates back to the Early and Middle Bronze age and to the Roman period.

**L40-A4****38° 18' 21"****38° 03' 11"****923 m****27 km****7972 m²**Paftası
map section noEnlemi
latitudeBoylamı
longitudeDenizden Yüksekliği
altitudeİle Uzaklığı
distance to cityKoruma Alanı
protected area

SULTANSUYU ARKEOLOJİK YERLEŞİMİ

ARCHAEOLOGICAL SITE OF SULTANSUYU

- İli : Malatya
- İlçesi : Akçadağ
- Bulunduğu Yer:
Köy :
Mahalle : Aydınlar
Mevkii : Ağlındere
- Kategorisi: Arkeolojik Sit Alanları
- Tescil Durumu : Tescili Önerildi
- Koruma Derecesi : 1. Derece Ark. Sit
- Kadastral Durumu:
Pafta: L40-A3
Ada: -
Parsel: -



Malatya-Kayseri karayolunun 25. km.sinde, Aydınlar Mahallesi'nin batısında yer alan Ağlındere Mevkii'ndeki tepelik alan üzerindedir. Kayseri'ye devam eden yolun güneyinde, Sultansuyu Harası'nın ve deresinin doğusundadır. Yaklaşık 50 x 30 m. lik alanda kuzey-güney doğrultusunda kaçak kazı neticesinde ortaya çıkmış yapıya ait moloz taşlarla horasan örgülü bir yapının duvar izleri açığa çıkmıştır. Özellikle güney uçta kalınlık 180 cm., uzunluk 210 cm. olan bölüm de açıktır. Yüzeide kırmızısı ve mat kırmızı renkli, nokta ve çizgi bezemeli seramik parçaları ve ince yapılı yoğun seramik parçaları izlenmiştir. Alan Geç Roma-Erken Bizans Dönemine tarihlenmektedir. Sonraki dönemlerde de gözetleme yeri olarak kullanılmış olması muhtemeldir. Alanda yoğun bir tahribat vardır.



The archaeological site is located inside the borders of the Akçadağ district and covers a small area. Based on its architectural tracks, it probably dates back to the late Roman and Early Byzantine period.

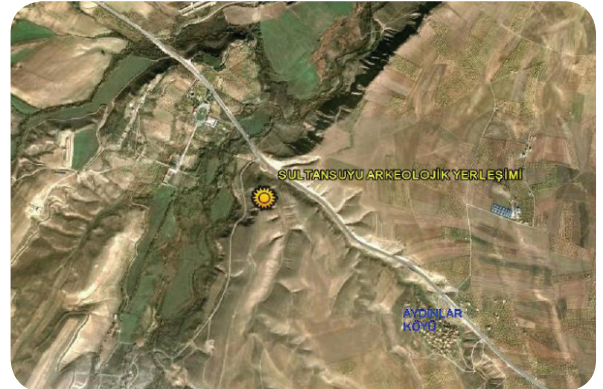

L40-A3

38° 20' 07"

38° 03' 51"

922 m

25 km

669 m²

Paftası
map section no

Enlemi
latitude

Boylamı
longitude

Denizden Yüksekliği
altitude

İle Uzaklığı
distance to city

Koruma Alanı
protected area

YILDIRIM KAYA (GÂVUR KAYASI)

YILDIRIM ROCK

- İli : Malatya
- İlçesi : Akçadağ
- Bulunduğu Yer:
 - Köy :
 - Mahalle : Keller
 - Mevkii : Yıldırım Kaya
- Kategorisi: Arkeolojik Sit Alanları
- Tescil Durumu : 09.10.2008/998
- Koruma Derecesi : 1. Derece Ark. Sit
- Kadastral Durumu:
 - Pafta: L39-B3
 - Ada: 109
 - Parsel: 1-5



Karacadağ Mevkiindeki Karacabey Yaylasının güneyinde yer alan arazi halk arasında Yıldırım Kayası (Gâvur Kayası) Boncuklu Mevkii olarak adlandırılmaktadır. Yıldırım Kayasına bir mera yolu ile ulaşım sağlanır. Boncuklu Mevkiinde bulunan yerleşim alanı kayalık bir tepe üzerinde ve çevresinde yer alan küçük toprak alanlardan oluşmuştur. Kireç taşından oluşan kayalığın doğu yönünde 1 m. çapında yaklaşık 2 m. derinliğinde (bazılarının içi toprak dolu) yedi adet su sarnıcı (kar kuyusu) bulunmaktadır. 4 adedi ayrı ayrı, 3 adedi ise 3x2,5 m. genişliğinde dikdörtgen şekilde ana kayaya oyulan ve 25 basamağı sayılabilen batı yöndeki dereye ulaşımı sağlayan gizli su yolu bulunmaktadır. 45 derecelik açı ile merdivenlerden aşağı inilen su yolunun önünde yer almaktadır. Yerleşimin bulunduğu kireç taşından oluşan kayalık kuzey-güney istikametinde bulunmakta, su sarnıçları ile su yolu kayalığın doğusunda bulunmakta, su sarnıcına dar bir patika yolla ulaşım sağlanmaktadır. Kayalığın kuzeydoğu tarafındaki küçük kayalık üzerinde Geç Roma dönemi kayaya oyulmuş ve boşaltılmış durumda, kapağı bulunmayan bir kaya mezarı, büyük kayalığın batı tarafında ise taştan yapılmış mimari parçalar bulunmaktadır.



The rock is located inside the borders of the Akçadağ district, in a village called Keller. It probably dates back to the late Roman period.

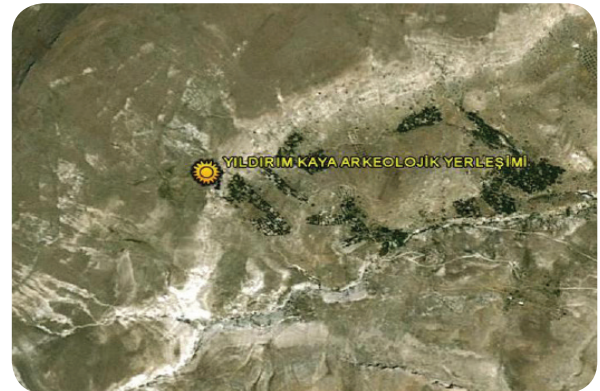
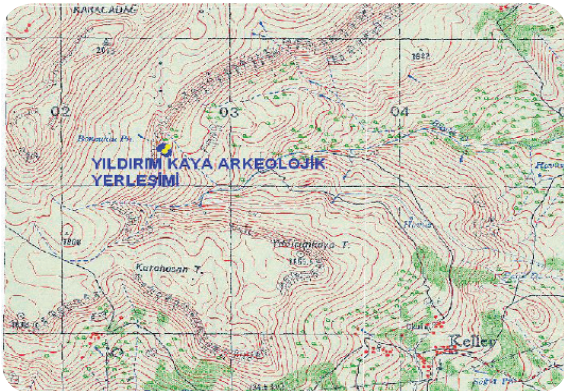

L39-B3

38° 19' 53"

37° 53' 06"

1860 m

50 km

Parselinde

Paftası
map section no

Enlemi
latitude

Boylamı
longitude

Denizden Yüksekliği
altitude

İle Uzaklığı
distance to city

Koruma Alanı
protected area



DİNSEL VE KÜLTÜREL YAPILAR

ÇARŞI CAMİİ

ÇARŞI MOSQUE

- İli: Malatya
- İlçesi: Akçadağ
- Bulunduğu Yer:
 - Köy : -
 - Mahalle : Kültür
 - Mevkii : -
- Kategorisi: Dinsel ve Kültürel Yapılar
- Tescil Durumu : 11.07.2010/1876
- Koruma Derecesi : 2. Grup Yapı
- Yaptıran : -
- Yapım Tarihi : -
- Mimari Çağı : -
- Kadastral Durumu:
 - Pafta: L39-B3
 - Ada: 68
 - Parsel: 11



Günümüzde mevcut olan cami 1960'lı yıllarda yapılmış olup kare planlı harim kısmı kesme taş malzeme ile inşa edilmiş ve üzerinde oldukça yüksektir, geniş beton malzeme ile yapılmış kubbe ile kapatılmıştır. Kubbe eteklerinde yuvarlak kemerli pencerelere yer verilmiştir. Son cemaat yeri 1970'li yıllarda yapılmıştır. Caminin harim kısmı içten sıvalı beden duvarlarında ikişer katlı kare pencerelere yer verilmiştir. Mihrap, mimber sonradan yapılmıştır. Caminin beden duvarlarında, dış cephelerde yer yer mermer malzeme kullanılmıştır. Bu malzemelerin devşirme olduğu düşünülmektedir. Doğu cephede bir giriş kapısı bulunmaktadır. Kapı yanlarında ve üzerinde kitabelikler bulunmakta olup bunlar boş bırakılmıştır. Minare kuzeybatıda sarı renkli kesme taş malzeme ile inşa edilmiş yine son cemaat yeri ile aynı tarihte yapılmıştır. Minarenin şerefe altlığında kadınlar mahfili güney cephede camekân ile kapatılmış ve son cemaat yerinden merdiven ile çıkılır. Kadınlar mahfili harim kısmından sütunlarla uzatılmıştır. Minarenin giriş kapısı son cemaat yerinden sağlanmaktadır. Minare kare kaide üzerinde çokgen olarak yapılmış, şerefe altlığında geometrik desenler ve mukarnası andıran süslemeler kullanılmıştır. Petek yine çokgen şeklinde düzenlenmiştir. Pencerelerin söve ve lentoları dışa taşınılıdır. Son cemaat yeri çatısının üstünde elips şeklinde kitabe bulunmaktadır. Kitabede H. 1324 (M.1906/1907) tarihi yer almaktadır. Osmanlıca harflerle 3 satır halinde yazı yer almaktadır.

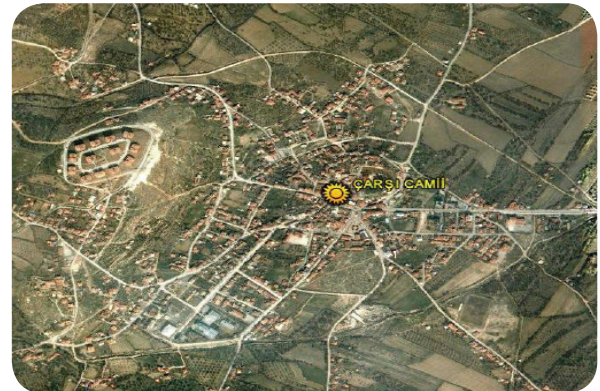
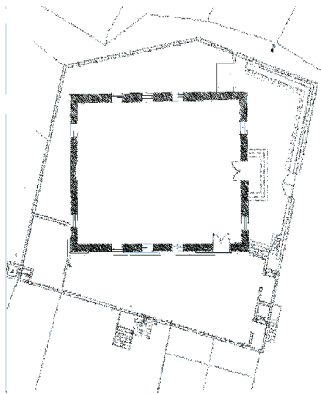

The mosque is located inside the borders of the Akçadağ district. According to its inscription it was built in 1906/1907. It has a square shape and was made of hewn stone.

**L39-B3****38° 20' 40"****37° 58' 12"****1057 m****40 km****Parselinde**Paftası
map section noEnlemi
latitudeBoylamı
longitudeDenizden Yüksekliği
altitudeİle Uzaklığı
distance to cityKoruma Alanı
protected area

SARIHACI (MESCİTLİ) HANI

SARIHACI INN

- İli: Malatya
- İlçesi: Akçadağ
- Bulunduğu Yer:
Köy :
Mahalle : Sarıhacı
Mevkii : -
- Kategorisi: Dinsel ve Kültürel Yapılar
- Tescil Durumu : Tescili Önerildi
- Koruma Derecesi : 2. Grup Yapı
- Orjinal Kullanımı : Han
- Yapım Tarihi : 13. YY. İlk Yarısı
- Mimari Çağı : Selçuklu
- Kadastral Durumu:
Pafta: L39-B2
Ada: -
Parsel: -



Malatya-Kayseri karayolunun 50. km.sinde yolun hemen sağında, Sarıhacı Mahalle merkezine dönen yolun 10 m. kadar doğusunda bahçe içinde yer alır. Doğu-batı yönlü inşa edilen kervansarayın barınağı önünde avlu yeri vardır. Dıştan dışa 17,90 x 45,00 m.dir. Duvar kalınlıkları kuzey cephede 1,60 m. ve diğer cephelerde 1,30 m. dir. Kuzey cephenin doğu ucunda iki payanda mevcuttur. Hanın içinde güney cephenin ortalarına doğru bir mihrap nişi vardır. Yapının güneyinde 15 m. mesafede su sarnıcı olduğunu düşünülen dikdörtgen plânlı bir iz vardır. Duvarların dış yüzeyleri düzgün sıralar oluşturan kaba yontu, içi ise kırma ve moloz taş örgülüdür. Yapının üst örtüsü, kemer ve ayakları tamamen yıkılmış, kesme taş malzemesi ise buradan taşınarak evlerde vb. de kullanılmıştır. Hanın içi yaklaşık olarak 2 m. kadar toprak dolguludur. Dış duvarların bir kısmı 1-1,5-3 m. seviyelerde günümüze kadar ulaşmıştır. Yapı Malatya-Elbistan güzergâhında önemli bir konaklama yeri olmuştur. Plan itibariyle 13.yy.ın ilk yarısına tarihlenmek mümkündür.



The inn is located inside the borders of the Akçadağ district and covers a small area. It has a rectangular shape and was made of hewn stone. Based on its architectural tracks, it probably dates back to the early 13th century.

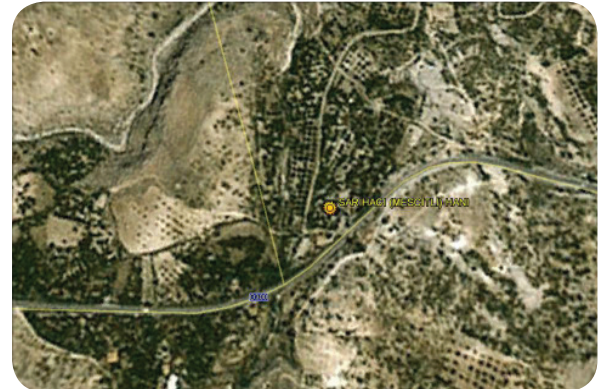
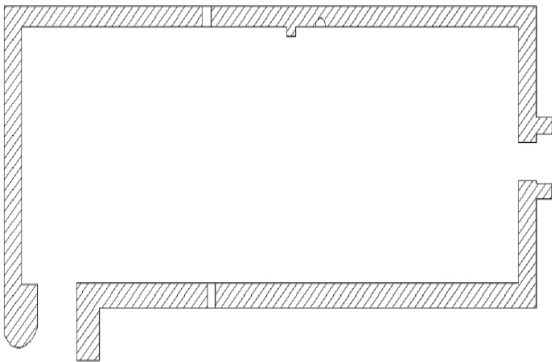

L39-B2

38° 22' 29"

37° 52' 48"

1308 m

50 km

594 m²

Paftası
map section no

Enlemi
latitude

Boylamı
longitude

Denizden Yüksekliği
altitude

İle Uzaklığı
distance to city

Koruma Alanı
protected area



İDARİ YAPILAR

AKÇADAĞ KÖY ENSTİTÜSÜ (ANADOLU ÖĞRETMEN LİSESİ) BİNALARI

BUILDINGS OF AKÇADAĞ VILLAGE INSTITUTE

- İli : Malatya
- İlçesi : Akçadağ
- Bulunduğu Yer:
Köy :
Mahalle : Karapınar
Mevkii : Alibaba
- Kategorisi: İdari Yapılar
- Tescil Durumu : 02.08.2000/3835
- Koruma Derecesi : Tarihsel Sit
- Kadastral Durumu:
Pafta: L40-A4
Ada: -
Parsel: 1484-1485-1486



1940 tarihinde yapılan Akçadağ Köy Enstitüsü, Akçadağ İlçesi Karapınar Mahallesiindeki 1177 parselin 2011 yılındaki ifrazı sonucunda 1484-1485-1486 parsel üzerinde yer almaktadır. Kuzeydoğuda Malatya-Adıyaman karayolu ile kuzeybatıda Malatya-Adana demiryolu ile sınırlıdır. 1954 yılına kadar köy enstitüsü olarak hizmet veren okul, bu tarihten itibaren Akçadağ İlköğretmen Okuluna, 1974 yılında Akçadağ Öğretmen Lisesine, 1990 yılında ise Akçadağ Anadolu Öğretmen Lisesine dönüştürülmüş ve halen eğitim ve öğretim devam etmektedir. Binalara süreç içerisinde özellikle 1965 yılından itibaren yeni modern binalar eklenmiştir. Binaların bir kısmı tamamen yıkılmış, bir kısmı harap, bir kısmı da kullanılmamaktadır. Eski binalar taş temel üzerine, tuğla örülü ve sıvalıdır. Örtü sistemi kırma ve beşik çatı tarzında, üzeri marsilya kiremidi ile kaplıdır.

Eski binalar çoğunlukla yıkılmış, harap vaziyette; ayakta kalanların bir kısmı lojman olarak kullanılmakta, birisi ise uygulama okuludur. Diğer eski binalar boş ve bakımsızdır. İdari yapı 350 m² alan üzerindedir.



They are located inside the borders of the Akçadağ district, on the Malatya-Adıyaman highway and cover a very large area. They were built in the early 1900s. Today, some of the buildings serve as a high school.

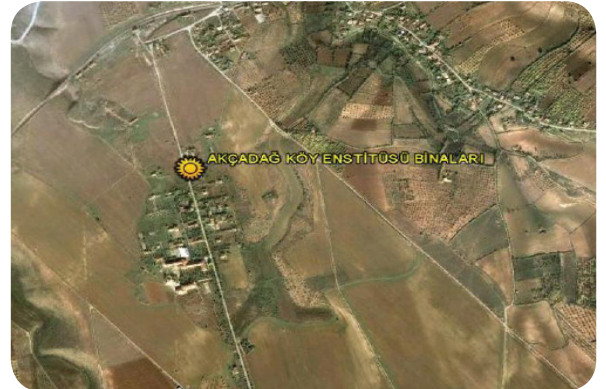
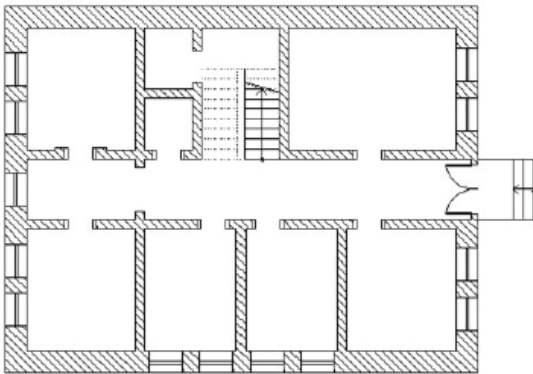

L40-A4

38° 16' 55"

38° 02' 46"

987 m

43 km

Parselinde

Paftası
map section no

Enlemi
latitude

Boylamı
longitude

Denizden Yüksekliği
altitude

İle Uzaklığı
distance to city

Koruma Alanı
protected area